# 申報

第二萬四千七百七十二號
發行人 陳景韓
今日本報叁大張
每份售國幣壹百元（外埠另加郵費）
地址上海漢口路三〇九號 電報掛號 七六八〇 電話 九三四二六四
內政部登記證京警字第十二號 中華郵政特准掛號立券之報紙


# 國軍分路直指臨沂
## 蘇魯戰局我運用推磨戰
## 陳毅劉伯誠部被反包圍

〔本報濟南三日電〕目下蘇魯戰事正形成一極有趣之推磨戰術。據此間權威軍事觀察家羅將軍談：蘇魯戰局，以徐州為主，國軍以徐東徐西為二大作戰境地，共軍以陳毅，劉伯誠分據魯南魯西南。截至二日晚，前鋒王耀武霸部名將張靈甫部，於一日已克復郯城，進迫原魯共老巢臨沂僅卅華里。另一支郝鵬舉部，亦已渡過沂河，到達指定地點待命前進，臨沂共軍顯已動搖。此係魯南方面。至魯西南方面，共軍劉伯誠部，包括四五縱隊，正南向魚臺民權碭山外圍，此一作戰態勢，國軍自徐州東南而東北，共軍自徐州西北而西南，一面包圍一面反包圍，形成一極有趣之推磨戰術，情勢雖緊，然我始終處於有利地位，如無意外，我軍三日內當可直搗臨沂。反之劉伯誠部之側擊徐州，早在我預料防範之中，共軍此舉徒耗兵力。語至此，羅將軍復笑謂：共軍如避免決戰退入山區，徒見其自蹈之棗莊大捷，不過爾爾。而國軍對此則僅認係魯南大戰中之序幕戰而已。

〔中央社徐州三日電〕國軍收復郯城後，已與津浦綫臨城守軍成犄角之勢，在臨城東北之共軍魯南軍區張光中部五個團，棗莊之警衛旅，滕縣之張健新十師，以及在臨城與四戶鎮之張華亭新七師，要脅第十縱隊，謝祥軍第十縱隊，盡在國軍包圍之中。

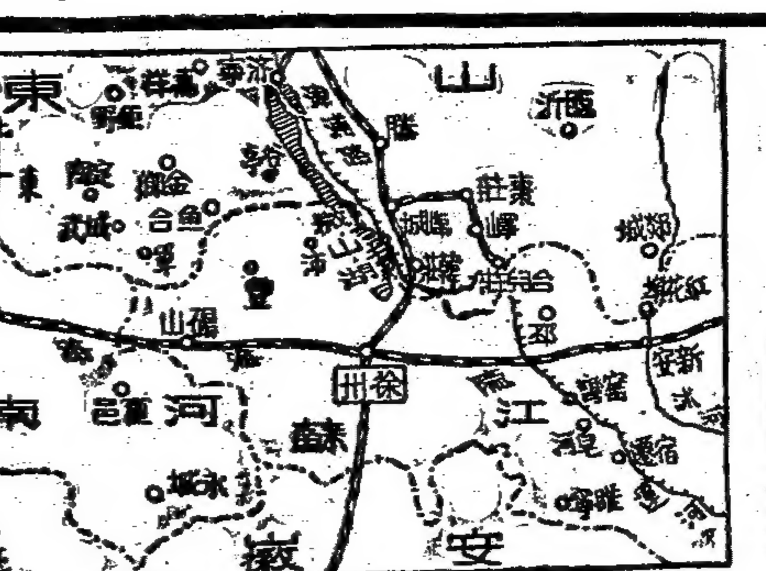


〔中央社濟南三日電〕魯南共軍自郯城附近失敗後，臨沂已發生動搖，現臨沂通諸城道上，共軍軍運甚忙，逐日向民衆征發大批手車大車，自臨沂向後方運輸糧秣。又共軍為增援臨沂老巢急待兵力萬餘，由蒙陰南下，刻已達臨沂北卅五公里之青駝寺附近。

〔本報徐州三日電〕魯南越過郯城向北推進之國軍，今日下午進至郯城北四十餘里之沙墩，對沂河兩岸共軍主力紛紛向臨沂潰退，陳毅顯欲避免主力決戰，國竄往沂、蒙山區。

〔中央社徐州三日電〕洸寶豫，皖邊境之共軍劉伯誠部三個縱隊，三日分侵鹿邑，亳縣，正遭國軍某部之反擊。

〔路透社南京三日電〕最近前綫來電稱：配備精良之國軍，正向東南，西南及正南分三路，向魯南共軍據點臨沂推進，該城不久即可收復。南路國軍於昨日克郯城北廿五哩處之大埠後，正向北疾進中，大埠北距臨沂三十哩，距李家莊十五哩，共軍退出郯城後，即在李家莊改調。東南路國軍自贛榆急遽推進，贛榆距臨沂僅三十八哩。西南路國軍則自台兒莊直指臨沂。共軍劉伯誠部為牽制國軍攻勢，在徐州以西豫省東端加緊活動，於攻陷碭山後，復移入夏邑，永城一帶，魯省西南國軍，仍佔有濟寧金鄉及荷澤，但已退出單縣，曹縣及定陶。

〔中央社徐州三日電〕郯城縣長劉松年，三日率屬入城，恢復辦公，並趕辦急振。

面，尚未肅清。

## 中央將設調查局

〔合衆社南京三日電〕中國政府不久將成立調查局，以應實行憲法全國大選時檢點選票之工作。官方消息稱：該局之組織法案，由內政部長草擬，已經行政院通過，今等待立法院之批准。

# 國府委會舉行例會
## 蔣主席親臨主持
## 接見各部次長垂詢工作

〔本報南京三日電〕國府委會三日上午十一時許在國府會議室舉行一年一度之例會，到孫科，于右任，戴傳賢，及在京府委廿餘人，蔣主席親臨主持，對國府過去一年工作曾有所敍述，十二時許散會，會後主席並在官邸歡宴全體委員。又主席今晨曾接見各部次長，垂詢工作甚詳，此亦為一年一度之例行接見。

## 司使普通酬酢 與改組事無關
### 左舜生發表改組意見

〔本報南京三日電〕司使三日午宴青年黨左舜生。據左稱：係普通交際。司使對外傳其活動與國府改組有關，表示不愉快。據稱：彼所負者為美大使職責，對中國內政無從干與。記者晚訪左，請對青年黨參加改組政府及國共關係發表意見，左表示，青年黨之參加改組政府，當不以國共在軍事上之進退為據，而目前之所以尚未確定參加之步驟者，乃在「說來容易做來困難」，故尚待商討後始能決定。記者詢其對改組政府之方式，是否採取全面性的？左稱：然。同時表示，政府對此亦無異議。最後記者詢以如民盟，中共不獲參加，則否決權問題如何解決？左稱：此為運用之得法與否，並非最嚴重之事。

## 蔣勻田離京來滬

〔本報南京三日電〕民社黨蔣勻田，三日晨得雷震由滬來電話，促其即日赴滬，即於三日夜車離京。

# 國防部調整機構
## 成立編制機構調整委會
## 原則決定裁員百分之廿

〔本報南京三日電〕國防部以三十六年度國家總預算內原列軍費以核准數相差甚多，為節省開支，除遵照整軍方案繼續第二期整軍裁編外，並擬將國防部本部機構調整，業已成立編制機構調整檢討委會，由林蔚為主委，負責辦理。該委會自成立後，迭經開會研究，據聞此項調整，已有擬議，原則上決定全部裁員百分之二十。

# 徐次長談國內經濟
## 自力更生發展農村經濟
## 外滙漲落并無多大影響

〔本報南京三日電〕記者三日晚訪財次徐柏園，談目前國內經濟情況，徐稱：吾人不必過份重視國際關係，而關心於黃金美鈔之漲落。實則我國之經濟坦途，乃在發展農村經濟，正視現實，自力更生，外滙之漲跌與國家經濟並無多大影響。記者詢以外間盛傳，如美國五億元貸款不能成立，則國內經濟將遭遇莫大之危機，政府將如何措置？徐稱：吾人應澄清觀點，不必以此為問題，吾人決可自力更生。

## 外匯調整說 財部無所悉

〔本報南京三日電〕外間盛傳外滙有於最近期內再度調整說，記者頃特訪財政有關方面人士，據稱：目前尚無所悉。

# 五萬萬美金借款
## 局勢好轉談判即可開始
## 借款用途我正草擬計劃

〔本報南京三日電〕關於五億美金借款事，美方前曾非正式表示，盼我對於今後借款用途及穩定貨幣計劃，能有詳細說明。據可靠方面訊，我政府雖未接正式外交途徑接獲此種通知，然對借款用途及一般施政方針，正草擬中，或可於正式談判前向美方提出。據信，我局勢若好轉，談判即可開始。

## 張治中今返皖

〔本報南京三日電〕張治中定四日返皖巢縣故里一行。

## 張東蓀將返平

〔中央社本市訊〕民盟秘書長張東蓀氏，執教北平燕大，去年歲暮乘冬假來滬，茲以本學期開學在即，一俟飛機復航，當即離滬返校。

## 王外長接見 東北請願團

〔中央社南京三日電〕東北請願團三日下午前往外交部請願，當由王部長親自接見。該團對當前東北局勢多所建議，經王部長詳細解答後，該團一行即滿意辭出。

# 滬商業巨子 談經濟情況
## 物價正與通貨鬥爭

〔本報訊〕記者昨走訪本市某商業界巨子，探詢對於時局之看法。氏謂：因中共之堅拒和談，國內和平之希望殊為渺茫，至可扼腕。內亂如再延長，中國將喪失苦戰八年得來之國際地位，復興建設之良機，亦將隨之消逝。為國家之建設計，為民族之利益計，一切希望中共翻然改圖，政治上之目的以政治方法爭取，而放棄目前之破壞政策。本人並非國民黨黨員，但在人民立場，擁護蔣主席復興建國之政策，而政府以軍事力量恢復交通，亦為不得已之必要措置。論及目前之經濟情況，氏謂通貨膨脹，已入惡性循環階段，過年後物價之飛漲，主因在此。

### 政府掌握食米 可採配給制度

政府現已採用壓制政策，黃金始不能漲，食米在上海，市府正在作最大之努力。本人認為除設法開源之外，必須採取配給制度。因市府已掌握大量食米，可以居住證為依據，按戶配米，否則米價日漲，貧民將有不能買米之苦。美國自勝利迄今，尚不廢除配給制，堪作我國之榜樣，煤之來源並不缺乏，善為處理，本不致發生大困難。綜言之，目前物價之壓制政策正與通貨膨脹作鬥爭，國民必須持以鎮定，切勿操於恐慌，在今日之情勢下，經濟之恢復正常，決非短期內所能實現。

### 輿論運用力量 打擊非法行為

同時輿論界在此時之責任甚重，因今日社會上對於報紙之重視，與戰前不可同日而語，報紙應運用其偉大力量，協助政府管制物價，打擊非法行為，決不能於報道之間，推波助瀾，造成人心之恐慌。

## 中長路問題 尚在談判中

〔本報長春三日電〕關於中長路問題，前瀋陽英領使館傳出消息謂，中蘇談判已獲協議，並在京簽字，將有一部蘇籍員工加入中長路工作，現證實不確，該路現有俄人十餘名，內數人為蘇聯人，惟中蘇確在南京商談中。該路有關方面稱：雙方獲得協議並不如傳聞之快，該路理事劉哲，定三日內由瀋來長視察。

## 皖府撥千萬元 派員慰勞渦陽

〔中央社合肥三日電〕渦陽於一月六日為共軍攻陷，盤據五日，蹂躪殊甚，被擄壯丁約三千餘，省府特撥一千萬，派員於三日前往慰勞。

# 我厲行進口許可證後
## 美商稱遭受排擠
## 要求美國務院加以廓清

〔合衆社紐約二日電〕頃自此間探悉，美國各大商行駐華代表，近致電國務院，陳述在華經商被排擠之情形，要求加以廓清。據稱：自中國頒布進口新條例後，被一部份人利用政治壓力，致在經商上受到差別之待遇，其主要實情有二：㊀美商駐華代表，已不獲得額定數量以外之貨物進口許可證，而一般半政治或半政府性質之公司，則利用其關係，佔有若干市場。㊁此類公司，復以政治及其他壓力，吸收代理商號，並將美國公司數月及數年前所開始之生意計劃，加以預定。

溯自去年十一月十七日頒佈輸入限制條例後，美商即不獲領得價值五千美元以上貨物之進口許可證，致中國復興所急需之重工業設備，雖定貨迄今已將十八個月，亦無法取得輸入許可，同時獨立性之中國商人與美國商行，因申請結匯及許可證，遲遲不獲批准，亦屬損失不貲，因缺乏許可證而被封鎖之合同，計有下述各項貨物：

㊀中國棉紗廠所急需之錠子，計有數十萬枚。㊁羊毛紡織機。㊂建築物上所急需之鋼骨。㊃開鑛機械，深井抽水機，起重機等物，均為中國所急需者。㊄蒸汽動力廠所需之機器。㊅建築飛機場之航空器材。㊆急需修理交通之鐵路器材及車輛。㊇木漿白報紙及木材。㊈製造桐油，蔴油，菜油及其他食油之機器。

中國雖自稱急欲恢復興私人工業及恢復貿易常態，但均因此種策略而受其阻滯，且為違犯中美最近所討論之商務條約。

## 綏靖督察團 離鎮轉揚州

〔本報鎮江三日電〕綏靖區督察團第一組長雷殷在鎮任務完畢，於三日晨九時率團員廿餘人渡江乘車赴揚州督察，二日後即行北上。

## 「抗大」學生王棣 不滿共黨行為
### 投誠後批判共黨

〔中央社南京三日電〕共產黨「抗大」畢業生王棣，因不滿共軍一切，自動向國軍投誠，並發表「我對共黨的批判」一文。

# 平漢北段無變化
## 保定外圍四鎮共軍集中
## 平津通車行車效率大減

〔本報北平三日電〕平漢北段無多變化，東長壽收復說不確，石家莊物價飛漲，十支香烟五千元一盒。保定周圍共軍蝟集。保西南白城村大小千莊有共軍三千餘人，東南王家橋，大莊草橋，有四千餘人，東方之廠村，尹村，有三千餘人，北方之馬官營，漕河西岸有四千餘人，西南之五侯有二千餘人，吳城鎮萬餘人，徐水東方之邵莊，吳村，黑龍口共萬餘人，城西北之塘湖，孤山，約二萬人，城西大王店，遂城鎮，謝坊營，有七千餘人。平保電話仍不通，孫連仲仍在病中。又平綏路懷來康莊間大橋前夜被破壞後，路局正趕修便橋，平張車今繼停駛。

〔本報北平三日電〕保定三日電：石家莊南國軍，轉有利態勢，辛安仍在國軍控制中，正定情勢緩和，保定北徐水附近共軍仍竄擾進犯中。另傳于家莊方面今有戰事。

〔中央社保定三日電〕攻佔定縣共軍，猛撲正定未逞後，急向石家莊西北調動，並以一部主力圍困獲鹿，切斷石太交通，陷石家莊於孤立。國軍方面現已有萬全準備，並對進犯共軍，予以迎頭痛擊，鐵甲車沿綫〔石莊至正定頭泉間〕巡迴防守，目前石正情況已趨穩定。

〔本報北平三日電〕連日破壞平津綫之共軍，國軍到後，大部已向香河逸去，國軍有力部隊趕往三河截擊，平津路叠修復處尚欲，且為單軌，行車效率大減。今晨八時由津開平客車，迄晚六時始到。北平外圍仍不斷有零星共軍擾亂，平西新市街及平北土城，昨夜皆有共軍活動。大興東南之東樓村，昨夜到二千餘。通順間之翟縣，亦到千餘人。平市物價受戰事影響，昨今暴漲，美鈔每張達十三萬餘。

## 津情勢穩定 治安無問題
### 杜建時在參議會談話

〔本報天津三日電〕津市長杜建時，三日應津市參議會之請出席報告稱：津情勢穩定，治安決無問題。交通之維護，正加強中，短期內情況即可改善。杜氏强調政治配合軍事之重要，並謂，正向此一方面努力。

## 晉共軍攻文水城 國軍收復南關鎮

〔本報北平三日電〕晉中文水縣城，自一日被共軍二千餘人圍攻，現仍激戰中。又大同城外十里地區，仍不斷有共軍擾亂。

〔中央社太原三日電〕共軍二千餘，附砲二門，一日向文水城垣猛攻，正與守軍激戰。

〔中央社太原三日電〕晉南方面國軍某部，卅日將侵佔同蒲綫上南關鎮之共軍擊潰，並將該鎮收復。同時另以一部兵力，收復汾西，現同蒲綫上，僅有靈石方面，尚未肅清。

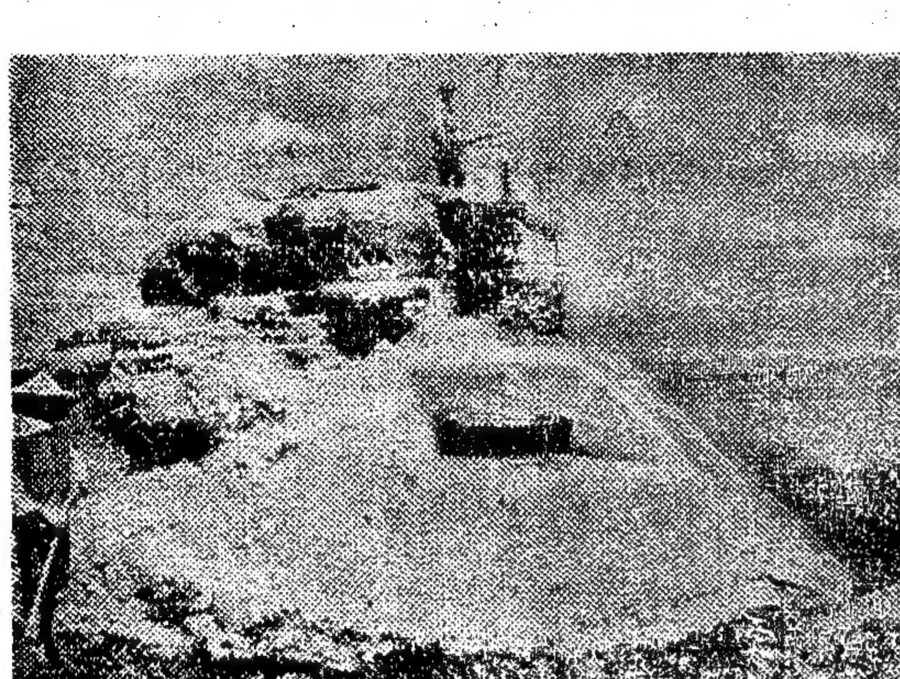

魯南收復郯城後，津浦路上之臨城與郯城已成犄角之勢，形勢更見重要。圖(上)為臨城國軍陣地。(下)為臨淮之街道。

# 廖耀湘對記者談話
## 接收大連無問題
## 鄭副長官視察農吉防務

〔本報瀋陽三日電〕廖司令官耀湘對記者談稱：大連接收在軍事上無問題，陸路水路均可前往，行政人員如肯率少數警察，即可至大連執行接收工作。蘇軍因有條約及友好關係，必不能加以阻撓，同時亦不能支援共軍。

〔本報瀋陽三日電〕廖耀湘談東北當前唯一急務，為認真推行縣政，如此松花江南共軍無活動餘地矣，否則一切均無辦法。遼東半島民衆發揮之力量為一最好例證，行政人員需負起責任。

〔本報瀋陽三日電〕此間人士近頗以大連接收人員，遲在京滬間遲遲不前為焦慮。

〔本報瀋陽三日電〕蘇軍在石河以南旅順大連間，似為兩個師，約有兩萬餘人，如國軍前進，可能即撤至旅順及條約規定之地區，共軍在石河以南及大連，明暗號稱五萬人，但目前已無較大力量，補給運輸均大感困難。

〔本報瀋陽三日電〕國軍最前綫，在普蘭店以南七里張家屯地方。普蘭店已安定，正面共軍在國軍與蘇軍間一片無人煙地區內，如無特殊接濟，實難存在。總之，此間共軍已臨末路，預測將來出路僅有兩條：一為集中一般力量突破一點竄出封鎖綫，一為退往海面各島嶼，如長山列島等處。

〔本報瀋陽三日電〕遼東半島目前可視為遼南樂土，地方安靜，車輛很多，往來各城夜不停。此一成果係因第六兵團協助地方政府努力組訓民衆，加強地方自衛武力所致，共軍活動已無能為力。

〔中央社吉林三日電〕東北保安副司令長官鄭洞國，偕高級參謀劉德星一行，今日下午一時乘專車抵此，梁華盛主席及駐軍首長均至車站歡迎。鄭氏下車後，即赴松花江招待所休息，並於下午四時半在省府訓團對駐軍及保安團隊講話，晚七時參加在光華影院舉行之吉林各界歡迎會，據鄭氏表示，此行係視察防務。

〔中央社長春二日電〕鄭副長官洞國偕劉高參德星等，二日晨九時乘車赴農安視察，當地駐軍首長縣長及民衆多人均到站歡迎。鄭副長官對民衆演說約半小時，並赴前綫巡視，當日下午返長。又鄭副長官一行定三日赴吉視察。

〔本報長春三日電〕其塔木江東之法特哈門自旗屯一帶共軍，集結三萬餘人，有渡江再犯之勢。孫立人軍長已赴其塔木觀察防務，連日國軍重要將領紛紛北巡，可謂松北局勢不穩之前奏。


漢昌雪茄

行銷三十五年 煙味始終如一
漢昌雪茄烟公司出品

新奇吃飯 小菜來，門自開。電話叫菜
51 機器飯店
當心 您的 手！
欲知其中奧妙 請到 ……對面

紡紗機出讓
茲有現成棉紡機器全套計清花車一部 鋼絲車三部 併條機一部 頭道粗紗機一部 三道粗紗機一部 細紗機二部（約八百錠） 引擎三十二匹一座 搖紗車四部 打包機一架及發電機一座 誠意廉讓 請於每日上午十時一一時 國際飯店七一〇室 陳或張接洽

余祥琴律師受任老祥和銀樓 和泰商業銀行 謙泰商業銀行 常年法律顧問通告
事務所：四川中路三三三號二二三—四—五室 電話：一〇六四〇 一五五三〇（分機十二號）

沈覺律師代表 厚德申莊 戴松年君 緊要公告

許武光律師受任 華僑機廠 張楚林君 常年法律顧問通告
事務所 民國路四四二號 電話八二七三六

今天 夜子 立春
眞老華擅觀新春無色

創辦同業最早 領袖
大來團體結婚

創辦者十年數萬 上海第一家
中國集團結婚
省錢 省時

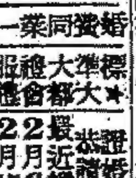

寧社集團結婚
結婚佳期

大華集團結婚

良緣集團結婚 禮服最新 設備最全

王應元 郝如儀 訂婚啓事
我倆承 楊慎之 彭儷芳 劉劍丘 三先生介紹並得雙方家長同意經於二月二日在滬訂婚特此敬告親友

周祿祥長男永高 朱志成長女蕙娥 訂婚啓事

謝啓
徐則駿 謹啓

康鑒 離家旬日余廢寢忘食憂慮成病 汝事已了盼速回家或告確址以慰余心 芬啓

凹版油墨出讓
茲有友託售凹版油墨價格低廉請電話三二四六一二一接洽

徵求發電機
茲誠意徵求新式發電機六〇KVA或一〇〇KVA連引擎全套如有意出讓者請撥電話九四七四四四邱雨君接洽

● 吉屋廉售 ●

劉賡揚 遺失簽章啓事
茲於本月三日上午不慎遺失劉賡揚簽章一枚除向有關各方註銷作廢外並自即日起更換新印鑑用特登報聲明如上

杭州花園洋房 古董書畫 紅木傢俱廉讓

偉文橡皮印刷廠遷移啓事
本廠自即日起遷至北京西路（即愛文義路）五十號西藏路口照常營業電話號碼更改為九三五一一號特此啓事 偉文橡皮印刷廠吳友三謹啓

梅林罐頭食品公司啓事
本公司另闢汽水部製造各種汽水委託徐順興汽水行為總經銷如有汽水同業批購推銷請逕與該行接洽特此啓事

徐順興汽水行啓事

蘇州電氣公司召開股東常會通告

宏業磚瓦股份有限公司董事會啓事
董事會謹啓

滬太長途汽車股份有限公司公告
董事會謹啓

上海東方飯店股份有限公司公告
董事會謹啓

安康錢莊 奉令更改名稱為 安康餘錢莊股份有限公司 緊要啓事
安康餘錢莊謹啓

# 軍調部政府代表工作 下月可全部結束
## 中共代表本週開始撤退

〔本報南京三日電〕國防部長白崇禧，三日下午七時在該部會議室歡宴美國顧問團團長魯克斯中將及白林克少將，麥納少將，凱婁少將，麥克諾上校，吳士偉上校等，並邀請林蔚，秦德純，劉斐，郭懺，湯恩伯，周至柔，黃鎮球，王叔銘等作陪，至八時許散。

〔本報北平三日電〕軍調部政府方面工作，最早可於三月底結束，據蔡文治談：目前第一步爲將小組人員調返北平集中，至將來如何安插，已向中央請示中。談及軍調部解散是否合法問題時稱：軍調部成立之初，僅規定政府與共產黨主席可予以解散，今日觀之，實有一漏洞，但今美方退出，軍調部隨之解散，亦無何不合法之處。

〔中央社北平三日電〕軍調部政府方面代表，刻因須協助共方及美方人員撤退，故工作仍極繁忙。美方決定撤出軍調部後，政府方面代表，目前第一步工作，決將長春分部及在外小組集中北平，聽候分發工作，然後依次進行結束工作，約至本年三月底，可全部結束竣事。

〔中央社長春三日電〕軍調部長春分部三方負責人，對記者一致否認接到北平執行部之任何有關撤退之正式文件，政府方面代表鄧爲仁將軍並表示，軍調部長春分部工作可能繼續，一個月後始行結束。

〔中央社瀋陽三日電〕軍調部第廿七小組政府方面組長蔣濟稱：該小組已奉到命令，與第三十小組待命瀋陽，現正辦結束手續，隨時準備候命與美方人員同時撤退。

# 美聯絡團即離延安
## 中共代表函謝政府招待

〔聯合社北平三日電〕美方駐延安聯絡團即將撤退，美國派代表駐延兩年餘，至是將告結束。美方聯絡團一旦離去，將切斷延安對外國之最後接觸，因他國並無派使節或觀察員駐該地者。美方聯絡團由軍官兩員及士兵一名組成，將依照美國退出軍調部之政策而離延安。美軍人及眷屬，現正等候國務院宣布退出在華調停之確明實現，俾得開始離華，彼等現正結束事務，紛紛趕往北平署名古董。

〔本報北平三日電〕葉劍英今日已接獲延安指示，命其全權處理軍調部人員撤退事宜。今日共產黨發言人表示，彼等之撤退，可於兩週內完成，長春分部人員，將盡先撤退，惟何日能開始，端視美方飛機情形而定。截至今日，美方尚無何通知，葉劍英一日會以備忘錄致政府副委員蔡文治，對政府一年所予共方之食宿，交通，招待，表示感謝，並請代向李宗仁主任何思源市長表示謝意，並稱：在交通情形允許之下，下週（按即本週）可開始撤退。蔡文治定五日宴別共產黨代表團，並請新聞界作陪。

〔本報南通三日電〕此間軍調執行小組美方人員，已獲北平執行部電令撤回，不日離通飛平。

# 閩罪犯赦免減刑
## 福州兩法院共有百餘人

### 台灣平晉陝亦開釋罪犯

〔本報福州三日電〕閩高等法院已正式宣判罪犯赦免減刑明令，並已轉飭各地院辦理，計高院合於赦免減刑者約三十餘人，福州地院達百人左右，此批獲釋刑犯，即可重爲新民。

〔中央社台北三日電〕台省各地監獄，遵照大赦令，三日均釋放罪犯，第一監獄三日下午首批開釋無須救濟之罪犯八十四人，另有竊盜犯十二人，三日原可釋放，因係過去由日本法律判處爲無期徒刑，雖係我國法律竊盜犯是否亦可赦免，現已電請司法行政部指示。台省公署頃撥四十萬元，台省高等法院在囚糧項下撥款四十萬元，台省司院保護會亦撥廿萬元，共台幣一百萬，救濟全省出獄人四千四百九十二人，三日已全額分部。

〔中央社北平三日電〕冀高院及各地院，陸續釋放赦免囚犯大部業，計第一監獄開釋一四七名，第二監獄開釋一八二名，取保一二四名，地院看守所開釋一四五名，取保七四二名，總計一千三百四十名。減刑囚犯，俟令示後再行辦理。

〔中央社太原三日電〕并市高地兩院三日開釋赦免囚犯一二七人，餘者正積極清理中，預計三日內可辦理完竣。

〔中央社西安三日電〕陝高法院三日開釋應行赦免第二審被告十五名。

〔中央社香港三日電〕數月前以通敵罪被處死刑之黎傑，頃獲港高院寬赦，減處無期徒刑。另一奸逆劉理仁，於去年十二月以通敵罪被判無期徒刑，今經高等法院減爲十五年有期徒刑。

### 精瓷一套 主席令製贈盟人

〔本報南昌三日電〕蔣主席令贛省景德鎮製精瓷一套，以贈盟人，瓷樣已選定，現正計劃燒製。王陵基贈美國駐華空軍中尉在贛作戰殉職紀念瓷品花瓶一對，飯碗二隻，已送外部轉贈。

## 青年軍志願兵 請求就學就業
決定截至本月底爲止

〔中央社南京三日電〕國防部預備幹部管訓處：以青年軍各師除二〇七師已於卅五年十月開始復員外，其他各師復員均已時逾七月，惟尚有少數志願兵請求就學就業，特規定所有請求截至本年二月底爲止。

〔中央社南京三日電〕青年軍復員學生，凡經受完預備幹部教育，取得預備軍官適任證書者，經商准國防部預備幹部管訓處，嘗可不參加高中學生畢業後之集訓，並依照三十五年度冬十節頒布之兵役法第二章第七條第二項「預備役以現役期滿退伍者服之，至滿四十五歲止除役」之規定，非正式動員不予服役，至在中學肄業期間，則應率先接受軍訓，更須參加軍訓考試，以爲楷模，業由教育部通飭知照。

## 衡陽抗戰紀念城 蔣主席題頒碑文
楊鵬麟來滬商撥物資

〔中央社南京三日電〕衡陽市參議會籌建衡陽爲抗戰紀念城一事，經蔣主席批准，除令行政院撥發鉅額復員經費救濟物資外，並令湘省府負責以工代賑建設外，並令湘省府負責設計，經由省府派員會同內部都市計劃專家赴衡察勘，目前衡市參議會議長楊鵬麟再請蔣主席，請求於舉行命名典禮時頒發訓詞，並題頒「衡陽抗戰紀念城」碑文，當蒙主席允，楊氏刻已專程赴滬，再度與宋院長暨行總接洽商撥建設及工礦物資。

# 民運政策一大轉變
## 政府准職業團體成立全國性組織

〔中央社南京三日電〕卅五年全國職業團體組織，據社會部統計：農民團體達四四三四個，計省市農會一百八十七個，縣市農會四千二百卅六個，鄉區農會十一個，縣市農會會員二百卅九萬六千三百八十八人。漁民團體十四個，會員二萬二千七百五十八人。工人團體三〇〇三個，內包括縣市總工會一三三個，產業工會一五四個，職業工會一五八六個，其他公營事業工會及工人聯合會三三個，會員五三〇八三三人。工商業團體三五七五個，內包括全國商聯會一個，省市商聯會四個，縣市商會一五一〇個，區鎮商會一一〇個，工商同業公會三三另九個。據社會部長谷正綱稱：最近數月來，關於人民團體發展方面可資報告者，㊀爲職業團體之逐漸充實，如職業團體之監理事及其當選爲參議會之參議員，均爲各業之從業人。㊁爲各職業團體均趨於民主化，尤以各職業團體政府業已決定准許有全國性之組織，俟各種法規依法定程序修改後，各職業團體即可成立全國性之組織，此爲政府民運政策之大轉變。

## 東北民營工業 復工增產貸款
行轅經委會擬定辦法

〔中央社長春三日電〕東北行轅經濟委員會，爲恢復東北民營工業，特擬定東北民營工業復工增產貸款辦法，依該辦法之規定，凡屬出口物資，機械工業，化學工業，電氣工業，日用品工業，建築材料工業，食品工業及紡織工業，依法登記之民營工廠，均得以其生產品機械設備及廠房等作抵押，向國家銀行或商業銀行借款。

## 薛篤弼返京

〔本報南京三日電〕水利委員會委員長薛篤弼，三日下午五時由鄭返抵京，薛此次赴鄭，係奉命視察堵口工程，據談：該工程一月十五日，十八日曾兩度遭大水沖毀，因之原定二月十五日封口已不可能，目前在該處工作工人達八千人，擬增至萬人，搶修全部工作，盼於三月底前完成。

## 中樞紀念週
林雲陔報告審計工作

〔中央社南京三日電〕中樞三日晨九時舉行紀念週，蔣主席領導行禮後，由審計部長林雲陔報告三十五年度審計工作概況，略謂：審計業務，一方面在使國家財政納於正軌，防止不法或不忠於職務之行爲，一方面在依法解除被審機關對於財務上的責任。三十五年度內，工作主要各點：一，爲調整及加強審計機構。二，爲核簽預算中之經常費，臨時費，事業費，追加預算及緊急命令救濟基金，生活補助費，善後救濟基金。三，爲核簽各機關經常費項用費分爲㊀中央公務員還都補助費，㊁中央機關復員費，㊂各國立學校復員費，㊃各省復員費，㊄日僑給養費。四，爲審核善後救濟基金，此項基金係分屬內政部，交通部，農林部，社會部，水利委員會及善後救濟總署各機關主管。五，事後審計的經常工作，爲審核會計報告，審定公有營業盈虧，審查總決算，及抽查審計等四項工作中，最重要的爲審核會計報告與業務之決算。六，稽察各機關營業盈虧兩種，爲稽查各機關現金財物之動態，爲稽查各機關營繕工程及購置變賣財物。七，就地及巡迴審計，共舉辦三百餘單位，其中如中紡公司等，均曾派員審核。最後提出改進意見如下：㊀爲簡化審計手續，㊁加強調整就地審計巡迴審計組織，㊂直接經征經收機關及公營事業機關，推行就地審計，㊃職務調查現金，㊄加強結束審核各類帳冊案。

# 修復花蓮港口
## 限三個月竣工
### 全部經費需台幣一億

〔中央社花蓮港三日電〕與基隆，高雄並稱台灣三大港之花蓮港，關係整個東台灣航務與繁榮，該港因年久失修，復遭去年六次颱風襲擊，損壞奇重，據十餘年來颱風紀錄，每年僅有四五六三個月風浪較爲平靜，花蓮港務局，刻已決定該港口修復工程，限此三個月內集中人力，物力，趕築完成，否則該港勢將成爲廢港口，全部搶修經費，估計台幣一億元，因數目過大，擬先籌三千萬元，擇要先築。按花蓮港係人工築成之海港，面對太平洋，原稱迴瀾港，蓋水流迴旋，怒濤洶湧，未築防波堤前，輪船無法靠岸，日人僅築港前防波堤，即耗日幣七百萬元，歷時七載方成形，港口闊五十公尺，港身寬一百八十公尺，東堤長一千三百卅公尺，西堤長三百公尺，宛似鉗形，堤分東西，場內有㊀汽船碼頭，長四百十公尺，水深七點五公尺，可容納三艘三千噸汽船同時靠岸，㊁漁輪碼頭，長三六〇公尺，水深三公尺，漁輪五十艘可以同時碇泊。

## 我駐古巴公使 梅景周即履新

〔中央社南京三日電〕我國前駐火奴魯魯總領事梅景周，頃調任駐古巴公使，蔣主席三日上午特予召見，垂詢檀島及古巴情形甚詳，梅氏當晚赴滬，辦理出國手續，約於本月底或下月初乘輪赴美，轉古巴履新。

## 陳納德返粵

〔中央社廣州三日電〕陳納德三日由桂林飛返此，五日返滬。

〔本報廣州三日電〕行總空運大隊，現除職送該隊內部人員，物資器材及行總救濟物資外，並已根據行總商約開始運輸商貨。

## 察省救濟農村
組合作督導隊

〔中央社張家口三日電〕察省農村連遭受敵僞共軍剝削壓榨，凋敝已極，察省府爲恢復農村繁榮，調劑國民經濟，並配合本年春耕計劃，除向政院四聯總處呈請撥發救濟性之緊急農貸廿億元以便救濟外，近特組合作督導隊，分組前往各縣，督促縣級合作社早日成立，以爲永久之計。

## 廈門房荒
擬建平民住宅千幢

〔本報福州三日電〕廈門陷敵七載，房屋被毀七〇二二幢，民衆勝利後相率返鄉，致房荒嚴重，廈市府擬根據都市計劃原則，分在廈門，鼓浪嶼中心區空地興建平民住宅千幢，分期進行籌建，以工賑方式辦理，先行以土地爲改良貸款，市府負担材料費。

# 編製年度決算要點
## 政院令所屬機關遵照辦理

〔中央社南京三日電〕中央各機關編製三十五年度決算要點，經國民政府主計處召集中央各機關主辦會計人員及約集審計機關代表等，共同商討決定者，頃已由行政院訓令各部會署，各省市政府及東北行轅政治委員會等遵照辦理，其要點爲：

甲，編製期限：㊀各機關尚未編送卅三年度決算者，應由第二級主管機關於卅六年二月底以前，補編完成，以三份送達主計處，另一份呈送該管第一級主管機關。㊁各機關尚未編送卅四年度決算者，應由第二級主管機關於卅六年三月底以前補編完成，以三份送達主計處，另一份呈送該管第一級主管機關，如第一級機關本機關尚未編送卅四年度決算者，應於上項限期內編成，以三份送達主計處。國民政府直轄各機關之決算，準照前項限期編送，公庫決算，軍費決算及歲入總決算，均照三月底以前編送主計處。㊂各機關三十五年度決算，應由第三級主管機關於卅六年五月底以前彙編完成，以四份送該管第二級主管機關。㊃各第二級主管機關，應將主管之卅五年度決算於卅六年六月底以前彙編完成，以三份送達主計處，另以一份呈送該管第一級主管機關。各第一級主管機關本機關之決算，應於前項限期內編送。國民政府直轄各機關之決算，準照前項限期編送，公庫決算，軍費決算及歲入總決算，均限於六月底以前編送主計處。㊄以上各項限期，應由各該主辦會計人員負責趕辦，不得遲延。

乙，編造辦法：㊀各類歲入有決算數者，照決算數填列（預算外之收入亦照數填列），無決算數者，照該年十二月份各該科目預算分配數填列，無預算分配數者，照預算數填列。㊁各類歲出有決算數者，照決算數填列，無決算數者，照該年度十二月份各該科目累計數列，分別修正。㊂各機關限期所送決算，應附有關之重要統計。㊃各機關經辦之決算，應依決算法施行細則第三條之規定編造甲，乙兩表，甲表就本年度收付實現數及權責發生數編製，乙表按以前年度支數及權責發生數列入。㊄各機關編製年度決算，以各該年度十二月底以前發生者爲限，收付實現數以各年度收支結束之期限爲限。㊅權責發生數，應依決算法施行細則第四條規定之各種決算附表，在會計報告內已編成者，應檢齊附送，其未編齊者，得於事後補送，不得因附表未齊，遲延送達決算書表。

# 濟南囤積風再起
## 物價普遍上漲市面蕭條
### 商號六百餘家宣告歇業

〔本報濟南三日電〕倒風襲濟，計自春節以來，本市雜貨茶油糧炭等業，因銷路呆滯，虧損過鉅，正式宣告歇業者，據調查已達六百餘家，各業現一致切盼者，即軍事開展，市場擴大，俾此種情況不致繼續增高，而能逐漸改善。

〔中央社濟南三日電〕濟市今日行情，比較臘末上漲百分之二十至四十不等，㊀農產品，小麥無市，小米（百斤）四萬元，生米五萬五，棉二萬一。㊁工業品定價格（三萬五千元）後，麵（袋）四萬元，再經議應該逐漸斂跡，棉紗二十支風山二五五萬元，生油百斤十二萬四千元，油房尚未開工，生米加漲，最近不看回落。㊂礦產，瀾博塊煤（噸）卅五萬元，較臘末漲百分之卅，末煤十二萬元，鹽百斤三萬元，較舊曆年前漲百分之卅三，係因加稅所致。本年紅盤，一般看高，其原因：㊀受發行關金大券之刺激，投機者藉此抬價作浪。㊁金價漲風方熾，突破五十五萬。㊂工商渡過年關後，多抱觀望。㊃農產品存底不厚，外地採貨。㊄商家「重貨輕幣」觀念復活。㊅遊資作祟，囤積之風再起。㊆美貨漲價，國貨抬頭，總之，各貨行情，漲風方興未艾，然在社會購買力薄弱，行莊拆息高壓之下，市面有日趨蕭條之勢。

## 重慶游資匯滬
渝滬金價相差仍鉅

〔中央社重慶三日電〕銀樓三日晨掛牌，黃金進四十七萬五，出五十二萬五，午後因滬訊赤僕入市場，收盤喊進四十六萬，出五十一萬，計各跌一萬五千元，廠條開收均爲五十一萬，午開五十一萬九，收五十二萬元。美鈔開八千，收八千二，渝滬金價相差仍鉅，游資紛紛滙滬收購，致滙市混亂，滙水竟高達每千八十五元之紀錄，米價亦暴漲，每市石六萬五，較三個月前之一萬九高出四萬元。

## 東北鐵路運費 後日實行調整

〔中央社長春三日電〕東北各鐵路運費，決自二月六日起實行調整劃一，㊀整車貨運及糧運特價，改照平津區鐵路局現行運費八折計算，㊁行李改照平津區鐵路局現行運費八折計算，㊂包裹運費，按照平津區運費，㊃貨物分等改照平津區鐵路局辦法，按五等計算，客運票價仍照現行票價率核收，但尾數不滿十元時，按十元核收。

## 熊式輝改期飛京

〔本報南昌三日電〕熊式輝原定三日晨飛京，因寒流侵襲，雪花紛飛，致未成行，現在候京中氣候報告，待機起飛，迎熊之飛機建國號，已飛贛候命。

## 要聞簡報

▲本報漢口電 此間警局於二日晚在大同旅館緝捕專以偷竊爲常業之俄人瓦西里等九名，據其自供，渠等曾在渝犯竊案多起。

▲南京電 河內中華會館及華僑互助會，前電述僑胞需要，由國內用飛機運米糧及藥品前往救濟及護送難僑返國，並派代表來京呼籲政府採納，政府該館須再來電，請求救濟。

▲福州電 首批濟鄂閩鹽廿萬担，最近即可啓運，第二批十萬担，亦定月內運出。麥帥總部所派接運濟日閩鹽之專輪，現已由滬駛廈，將交運六萬担。

▲重慶電 渝市卅五年度勞資糾紛案，經市社會局統計，結果共二八〇件，其中以機械，五金器具製造業最多，紡織業次之。

▲天津電 交部華北鐵路視察團，二日抵津，四日視察塘沽新港，五日視察唐山機廠，六日視察秦皇島機場，七日視察山海關機廠，八日返此視察津浦北段。

▲福州電 東南區委防治處三日起在福州進行全市普遍預防注射，分區放置種痘，約十五天全部完成。

▲香港電 杜月笙，楊虎，三日晨七時抵港。

▲廣州電 粵敵僞工廠接收者一五〇單位，正經營者六十七，共五十六單位，經局部經營者廿一單位，由資委會經營者十九單位，省建廳與實業公司經營者十七單位。

▲南京電 農林部成立全國蠶改推廣，由沈宗翰兼任處長，本年度擬從事棉草增產五百萬擔，並將於河南，山東等省擴大推廣。

▲廣州電 聯總派來此間視察漁業生產及漁場設備之專家孫洛拉，將偕同建廳人員前往珠江三角洲視察漁區。

# 社論 大連問題的癥結

大連市長龔學遂一昨在京與新聞記者談接收大連問題時稱：「大問題不解決，小問題無從談起。最近市府派人赴大連市視察，市內有中共軍四五萬人，蘇軍未駐在市內。市內糧食缺乏，且有餓斃者」。後龔氏續稱，「渠在京亦頻與彼得羅夫大使晤面，大使曾詢何時前往接收，蓋水陸兩路，皆可前往，問題在共軍，如僅派少數人前往，則不能接收，如派軍隊協同前往，則勢必與共軍發生大衝突」，另據報載消息，關於大連接收事，重心爲：㊀接收之日人產業如何由中蘇雙方接管問題；㊁治安如何由中蘇雙方維持問題。後者聞已告解決，前者據說意見大有出入。與大連市長發表談話的同時，從美國方面傳來的消息，也提高我們對於大連問題的關注。

美國共和黨籍參議員白里奇斯最近發表他關於美國外交政策的聲明稱：「在世界的另一角落，蘇聯方面的活躍，也大可注意。滿洲的封奪使中國的發展要倒退好幾代。有一個偉大的強國在中國作殊死戰的時候袖手旁觀，一直到日本戰敗的這一個星期內纔參了戰，而現在却控制着中國的港口，鐵路，及城市。這是美國的壓力使中國放棄了大部分的土地和主權。爲答報起見，莫斯科明白地應允協助中國的國民政府及其軍隊接管滿洲及其他地區的統治。因此，美國不能對於俄國的不履行前言及其不以一個盟國而以彷彿一種戰敗國的態度對付中國這一宗事實漠不關心」。同時，美國霍華德報又稱：「我人已在波蘭與南斯拉夫等地得見莫斯科式之「聯合政府」，實不欲再見此種聯合政府之出現。美蘇在遠東殊有成立協定之必要，然首需撤退在朝鮮，滿洲及中國各解放地之美蘇軍隊，如是則各該國之人民纔得依照其自己之需要與志願，自由組織其自己之政府。對美蘇而言，此爲解決遠東問題惟一眞正民主之方式」。

現在美國既聲明放棄調處，準備撤離駐華軍隊，而大連的接收，到今天還沒有端倪，這實在令人扼腕。據大連市長的談話，大連市內並沒有蘇軍，却駐有中共軍隊四五萬人，依照三十四年中蘇友好條約的精神，蘇聯有協助中國國民政府接管大連統治的義務，但一年多來，蘇聯似乎不但未曾給予前項協助，且更容許反抗中國政府的武力政權在大連建立起來，這實在是一件很遺憾的事。至所傳接收之日人產業如何由中蘇雙方接管一點，實在不應成爲問題。日人在大連的產業，依理應由中國接收，那是不應該成爲問題的問題。如果在事實上，日人在大連的產業，這一年多來，已面目全非，那亦不是不可以商談來解決的，似乎不能因此而延緩大連的接管。

關於大連問題，猶憶上月三日美政府曾照會中蘇兩國政府，要求中蘇兩國實施中蘇條約關於大連的協定，俾大連在中國政府管理之下，恢復正常狀態。在這一個照會裏：「美國政府承認此一問題應由中蘇兩國舉行直接談判解決，但美國爲一般利益計，美國不得不認爲本身也負有將此一問題向直接有關二國政府提出之責任。」當時本報曾著論請中蘇實施關於大連之協定：「希望蘇聯能反躬自省，珍惜中蘇兩國人民間的傳統友誼，切實履行中蘇間的一切條約。」可是前項照會的發出，距今已一個多月了，而大連的接管依舊還沒有成爲事實。

據大連市長的表示，伊與彼得羅夫大使經常保持接觸，而中蘇代表現又再度在普蘭店會商中，是則關於大連的接管的進行，並不會有什麼停頓。由於美國最近有準備撤離駐華軍隊的聲明，我們希望履行中蘇友好條約的精神，除該條約有規定者外，蘇聯在華的駐軍亦應從速撤離，至於在蘇軍勢力圈內的反政府武裝政權，尤不應任其存在，更應及時予以消滅。那末，大連的接管，當可及時實現。


藥力良好 深入組織
主治：疔瘡熱癤脚趾 濕瘡蚊叮蟲咬 以及皮膚病症
瘡百靈藥膏

T.M.
上海華美大藥房出品

天德顏料行爲商標專用聲明及徵詢公告
TIEN TUCK
茲本行業以上列「梅龍鎮」「投軍別窰」「小放牛」「佛香閣」「草船借箭」商標使用於商標法施行細則第三十七條第二項之顏料染料類之商品，並以「T字」圖案爲各該商標之主要標識，如同業中已有相同名稱之商標使用於同一商品在先業經註冊有案者，請於一星期內附具證件向本行提出異議，逾期即當依法呈請註冊專用，嗣後無論何人不得再有主張或訴請，本行專用特此公告

地址西藏南路一二二弄十五號 電話八九〇八五號

上海鋼筆公司

派克51型金筆
愛弗釋，華脫門，犀飛利，各種名貴金筆，活動鉛筆
花色最多，定價最低，忠實服務，歡迎參觀
●同業批發，特別克己●
立單保用，電刻免費
河南中路一五一二號（泗涇路口）
電話 九六〇二一 九三四三二

協達報關運輸總行爲開辦平津東九省聯營啓事
勝利以還已逾年半北方交通迄今未能完全恢復運輸殊感不便本行素來專營報關運輸業務不論火車輪船等代辦報運一切手續服務周到因見平津東九省各地運輸不便本行爲代客解除上項困難起見開辦上海與平津東九省各埠聯運如蒙委托報關運輸不論貨件多寡完全負責並將各地分行詳細地址錄後客家可就近接洽 ●天津一區羅斯福路壽德大樓一一三號電話三局五四九五電報掛號●瀋陽小西區小西街一段二八號電報掛號八九二六號●營口太康區長春街二六號電話五七四八電報掛號三〇八六 如有所委托毋任歡迎
協達報關運輸總行謹啓
上海中正東路一六〇號二樓二〇四號 電話一三二六七 一五八二三

甌海實業銀行上海分行開業公告
本分行經呈奉財政部京錢戊字第一〇四二號批示准予設立上海分行在案茲定於本年二月六日開業謹此公告
董事長 徐寄廎 常務董事 周守良 張毅夫 汪惕時 項公彥
總經理 阮鑑人 協理 葉風虎 經理 鍾夏生 副經理 劉映華 吳一峯 黃堯衢
甌海實業銀行上海分行 行址 四川中路一四九號B 電話 一〇〇七三 一四九八五四號

上海鎮興錢莊復業公告
本莊奉財政部京錢戊字第三七〇號批示核准復業茲定於二月八日（星期六）正式復業特此公告並請指教
鎮興錢莊股份有限公司董事會謹啓
地址：北京東路清遠里 電話：一九一八六

元順錢莊復業公告
本莊奉財政部錢戊字第二七三二號批示核准復業茲定於中華民國三十六年二月八日正式復業特此公告並請指教
元順錢莊股份有限公司董事會謹啓
地址：山東北路松柏里 電話：九六一四七 九一八五一

孔祥熙 于右任 介紹
內兒科 沈人杰醫師
沈醫師歷任各大醫院主任醫師經驗宏富近由渝返滬應親友之請特設診所沈醫師存心濟世貧病不計公教人員號金減半
診所 黃河路（派克路）電話三四一〇八，三七二三 時間下午五時至七時
住宅 番禺路（哥倫比亞路）三號新村十五號 電話二二九八五，二〇八二二

痔瘡救星
馬醫師診所：成都南路60弄桃園里11號 門診九至五時

# 皖東北廿四縣放賑
## 渦陽遭共軍洗刦災情特重

〔本報合肥訊〕皖東北懷遠，宿縣，鳳陽，嘉山，滁縣，全椒，天長，盱眙，來安，五河，泗縣，靈璧，渦陽，蒙城，鳳台，壽縣，潁上，霍邱，阜陽，臨泉，太和，定遠，蚌埠等廿四縣，災情慘重，皖分署已運大批物資分縣救濟，省府派省社會處長范任日內前往，處理災區賑務，並視察各縣市政務。李主席以渦陽此次被共軍洗刦，災情特重，特撥一千萬元，加賑渦災，交保安司令部李處長光浩携往，散放賑災。

〔本報合肥訊〕渦陽此次被共軍侵陷，自六日夜至十日，始被國軍逐退，共軍臨行時，擄去地方青年四千餘人，將全城商戶刦掠一空，縱火焚去市屋二百餘家，及救濟物資，現全縣災民殷切待賑中。

〔本報蚌埠訊〕魯南戰事擴大後，嶧滕費鄒臨等縣難胞，不堪共軍苛虐，紛紛背鄉離井，南下逃生，經徐州輾轉抵蚌者，截至一月底止，已達四百三十餘名，暫集公園路示範小學內，經市長李品和代向善後救濟皖分署請撥麵粉救濟，僅發五日，即行停撥，所有男女小孩，連日啼飢號寒，來以生計陷於絕境，推派代表向各方呼籲。除籲請黨政機關救濟外，並於三十日乘車赴京，向行政院暨難區救濟委員會商洽，代懇迅撥大批麵粉，以資賑濟。

## 江陰要塞嚴密防務
# 禁蘇北難民南渡
### 防止歹徒混入．確保江南治安

〔本報江陰訊〕江北國軍近日正在舉行清剿，大批難民紛紛南來，輒有歹人混入，要塞孔司令為確保江南治安起見，特向首都衛戍司令部請示，奉令准禁難民南渡，孔司令特規定辦法如下：㈠自即日起，絕對禁止難民南渡，㈡江北南來之旅客，均應携帶身份證明文件，否則一律不准登岸。㈢如有民船貪利偷裝難民，一經查獲，除將船隻充公外，並嚴辦船主。轉令各港口駐軍嚴格執行。

## 杭州大雪 ．金價猛衝．

〔本報杭州三日電〕杭垣今大雪，終日不絕，天堂已成銀世界，西子迷濛，遊客稀少，與日前早春盛景，適成對比，按此次係已四度降雪。市場外匯謠言頗熾，百物昂漲，金價已達四八萬五，刺激米市日用品，大受影響。

## 浙交通處長楊建 貪污嫌疑請辭職

〔本報杭州三日電〕浙交通處改公路局事，因機構縮小，特會同蘇滬皖贛鄂六處，呈請中央擴大機構，以現有處組織為將來局組織，至處長楊建因貪污嫌疑請求辭職，沈主席已擬准辦。

## 常熟抑平物價
### 縣府組評價委會

〔本報常熟訊〕縣府因鑒邇來物價，直綫上漲，影響民生，殊非淺鮮，特組織評價委員會，以資抑平，乃聘定朱印瑞，浙一廛，王漢雄，龐濂公，趙明炯，吳建雅，沈國華，陸仲康及各業公會理事長為委員，並定七日在縣府會議室開成立大會，及開首次評價會議。

## 嘉定捕獲夥匪

〔本報嘉定訊〕著匪黃阿毛，係崑山橫瀝村人，於去年十二月十八日下午，嘯聚同黨鍾和尚，沈阿小等，在小安亭鎮張阿大茶館內預謀搶刦，遂於二十五日晚，雇舟至青浦白鶴鄉西竹園陳菴生家，以預帶之麻繩，將全家大小八人，一併綑綁，出示手槍，嚇禁聲張，迫索錢鈔，當由陳菴生交出法幣廿二萬元，黃匪等心猶不足，又抄去金戒一只，衣物等甚夥，刦後分贓而散。上月二十八日下午五時，黃匪等在縣屬西勝鄉李俊發茶館打牌，遂被該鄉民衆自衛隊擒獲，沈阿小則乘機兔脫。

# 中紡願送桑苗
## 農民不敢領種
### 繭價低廉蠶桑業難振

〔本報杭州三日電〕浙省沈主席於二日西湖號車赴滬，謁宋院長，三日錢塘號車返杭，財廳長陳寶麟等亦同車返杭。中紡總經理萬蒞中應沈主席之請，來杭商討浙省蠶絲業，今在省府紀念週講述各國蠶絲業現狀，謂今日國家金融政策在穩定物價，外匯不能圓活調整，蠶絲業實蒙其害，致絲廠停工，蠶農停育，生產絕跡，而消耗依然，前途堪虞云。浙省絲產原豐，中紡願以桑苗一千五百萬株贈予，惟農民因繭價賤，無以為利，不敢領植，故省府深望能以政治力量扶植，發展蠶絲。

## 海寧成立水利會
### 決議暫緩疏浚塘河

〔本報海寧訊〕本縣水利協會，於一日假縣府召開成立大會，商討疏浚三大塘河，及接收事宜，當決議㈠設會址於硤石鎮縣參議會內，推定沈永香為總務，俞祥林為征募，周甑武為工程組負責人，㈡由總務組接收全縣各河道疏浚委員會，㈢起草征收輪船客票水利費規程，通過後開征，㈣各疏浚塘河工程，以水位高漲，決定暫緩，原定二月一日復工，㈤定本月十一日召開下屆會議，商討疏塘復工日期。

## 浙七區催繳軍糧

〔本報台州訊〕浙省七區專員公署，近奉令催繳軍糧，特分令各縣限於三日內一律解濟，否則以貽誤軍機論處，並聞省令溫嶺先撥六千包，黃岩六千五百包，臨海五千五百包，天台一千五百包，仙居一千五百包，由南島儲運處接收，分為三期交濟。

## 行總福利督導
## 海麗絲小姐
### 赴南通等地視察

〔本報南通訊〕行總福利督導海麗絲小姐（美籍），偕同譯員於日前由滬來通視察兒童福利事宜。

# 浙省將編併保甲
## 十五戶為甲十五甲為保

〔中央社杭州三日電〕浙省編併保甲工作已全部完成，第二步編併保甲工作又即將開始，過去多為十進，今後決定擴大至十五戶為甲，十五甲為保，平均二保併一保。

〔本報□□訊〕□□工作隊馬隊長業，通縣區工作隊馬隊長，視察發粉站，警護站，公立醫院，詳加詢問，并予指示，一日上午赴視察難民招待所及救濟院等處，聞在通任務完畢後，將由馬隊長陪同赴如皋東台泰縣等地督導。

## ．舞弊四十五萬．判處徒刑十年．

〔本報溫州訊〕樂清縣警察局總務科科長周統，去年底因經辦役標滋獎，警士服裝，從中舞弊四十五萬元，經該縣縣長陳誠發覺，即予扣押，移送樂清地方法院檢察處偵查終結，認為貪污屬實，提起公訴，茲悉是案業經刑庭訊問，以其犯罪屬實，即於前日依照懲治貪污條例判處有期徒刑十年，並聞該周統仍在規定期內，聘請律師撰狀聲請，要求覆判，以期減少刑期。

## 寧波田賦 徵起九成五以上

〔本報寧波訊〕本縣田賦糧食管理處，以奉省令催征田賦期緊，經動員縣政府，鄉鎮公所全體人員，暨地方士紳分頭督辦，茲悉截至一月底止，據該處負責人語記者，已征起九成五以上，與省方規定征起數額相差無幾。

## 吳興鄉鎮長
### ．縣府發表名單．

〔本報吳興訊〕本縣所轄鄉鎮，戰前向有一〇七鄉鎮，勝利後奉令改編為六十一鄉鎮，近始完成，各鄉鎮長亦均分別選出，昨經縣府核委，名單如下：㈠鎮長，程安章卯青，龍泉莫靜僧，錢北金月樵，雙林石敬民，菱湖沈國英，石淙陳友人，和孚陸誠，荻港章鴻偉，下昂吳志新，南潯陳國楷，晟舍凌鶴翠，烏鎮施潔時，袁和陸齊燕，織里楊公達，練市孫立人，千金金上林，妙和劉悟民，埭溪單成章，菁山陸子卿。㈡鄉長，涌場施廷生，環渚沈仲堃，張繼鴻財林，濱湖許家駒，戴林潘訓勤，新獨龔兆熊，昇山錢雲汀，莫審王本良，花橋楊起生，土山唐吉齊，雙溪陳子謀，吾萊沈定賚，和孚楊崇業，含山金福春，鼎新吳百川，雲巢施嗣生，思長楊金駿，昂東朱浹草，溪東費竹卿，東喬劉鵬，白雀王文華，禰璜郭惠民，里林沈玉，馬腰沈烈宇，白馬朱春梅，治濟顧代明，東遷朱明達，三長徐立，華明鈕炳鋆，仁澤蔡瑞康，荃洪沈益源，溪西趙逸仁，金城陳容，泉淡錢鑑良，東林陳叙倫，并南南路王旭人，龍溪趙良浦。又本縣民衆自衛總隊，業已奉令籌備成立，所屬各鄉鎮中隊長，均由鄉鎮長兼任，副隊長一職，昨經縣府指派王潛卿為南潯鎮副中隊附，馬仲英為雙林鎮副中隊附，陳昆為菱湖鎮副中隊附，薛樂庭為烏鎮副中隊附，蕭建勳為善璉鎮副中隊附，章正為千金鎮副中隊附。

## 蘇州加強城防

〔本報蘇州訊〕蘇州城防指揮部頃據情報，謂邇來有不肖匪徒，企圖來蘇擾亂後，並聞已有潛伏於城廂內外，負責城防責任治安，該部為防範未然計，特增調兵力，加強城防，以策安全。

## 蕪湖劫案
### 石天福被匪槍殺

〔本報蕪湖三日電〕一日晚蕪湖紅梅院香燭店被刦，店主姓石天福，為五十八師軍需，為匪槍殺。

行總柳州難民招待所等待返鄉之難民由所方供給食物（行總攝）

# 沈逆靖華三審
## 其子具控檢舉罪行

〔本報蘇州三日電〕前任偽吳縣太倉崑山嘉定縣縣長暨偽上海市第一區行政督察專員之沈逆靖華，自逆押蘇高院後，業已偵結提起公訴，昨三日刑七庭舉行第三次公理，首訊被害人抗戰志士楊忠之父楊培德，就楊忠被沈逆殺害之經過，研問甚詳，歷歷如繪，繼提關案關係人王樹鋆，對充任偵探與沈逆勾結狼狽各情，俱矢口否認，次提訊沈逆，審訊情況發展至最高潮，推事先驗以沈濟民者曾相識否，沈逆答稱係前妻之子，推事遂告稱現汝子已具控檢舉汝之罪行，並附有證據，爾尚有何辯，沈逆聞驗頓感不安，猶狡辯稱其子桀忤逆，前任抗戰工作時，曾被出賣等語，訊約一時許，庭諭候傳人證，改期再訊，沈逆回押，王樹鋆交原保候衍回。

## 宿縣滯京難民
### 分批遣送還鄉

〔本報宿縣訊〕本縣流落南京下關一帶難民，計一千八百五十人，奉令分批遣送還鄉，截至卅一日止，已撥滬九百五十四人，暫住於南關收容所及城關附近。該救分署起散事宜，按規定辦法，每人發給麵粉六斤，救濟費暨交通補助費一萬二千元，並會同縣府領發災民證，以便今後繼續賑濟。

## ．無錫物價步漲．

〔本報無錫訊〕邑中米價從去年臘底，每石賤價六萬三千元，何日以來，逐步飛漲，每石已跳至八萬元大關，麵粉自三萬三千元跳至四萬二千元，生麵每斤九百元，豆油每斤二千二百元，食鹽每斤五百元，豬肉每斤三千六百元，青菜每斤四百元，菠菜每斤六百元，黃芽菜每斤一千元，大蝦每斤五千元，稻柴每担八千元，貧民叫苦連天，其他日用品，亦莫不高漲不已。

## 錢逆豫原判核准
### 畢逆格心定八日宣判

〔本報蘇州三日電〕偽安徽高院檢察署檢察長錢逆豫，前經蘇高院判處徒刑十二年，錢不服申請覆判，現經最高法院裁定，原判核准，即將正式執行。

〔本報蘇州三日電〕偽南京市立銀行副經理畢逆格心，於蘇高檢處偵查過程中，原屬交保在外，刑庭於三日審理，一庭終結，被閱辯論，証正在律師滔滔不絕時，畢逆忽痛哭失聲，適庭長張啓鶚已批令收押，見狀乃將原批收押字樣改為加六百萬元書面保，現定二月八日宣判。

## 金山照埝鄉．被匪徒洗刦

〔本報金山三日電〕金山縣屬照埝鄉，駐防保安第一中隊長高克明，今晚七時應鄉居該處之皖人宋某邀宴，正飲酒間，突聞槍聲四起，該隊長即返隊部，時已有匪徒十餘人，分將武器監視，並分頭洗刦，損失正詳查中。

## 各．地．零．訊

▲崑山訊 本邑參議員選舉，業於上月初旬，辦理竣事，所有當選參議員朱敬之等九十一名，亦經縣府呈報省方，茲定九日舉行成立大會，並選舉正副議長。

▲川沙訊 本縣縣參議員業經選舉竣事，茲悉縣府定於二月十日召開縣參議會成立大會，並選舉正副議長。

▲奉賢訊 本縣參議員選舉，已完竣報省核備，茲由縣府依照縣參會組織條例規定，訂於本月十日至十二日假沈家花園，召開第一次大會，選舉議長副議長，正式成立縣參議會。

▲嘉定訊 卅一日晨五時許，南京駛滬之夜快車，經安亭站東約一里許，有一不知姓名之乘客，因便急不耐，即攀登車廂外二車銜接處如廁，偶一不慎，失足墮於鐵道上，致遭輪輾，身分數段，手足各離，腸流腹外，慘不忍覩。

▲常熟訊 沙洲人士張道行等，籌組孝滄汽車公司，路綫經過大義橋，港口，恬莊，塘橋，鹿苑，東萊鎮至楊舍，待楊舍至江陰間公路修復後，擴充至江陰，已呈縣轉省核示。

▲衢州訊 本城上營街及西門等處，連日來發現鼠疫二處，一死一病，經省第二醫防隊檢驗證實，已將疫戶封鎖。現因時屆春令，各界對此次鼠疫死灰復燃咸抱戒心。

▲正陽關訊 沙北運日奇寒，氷稜順河（沙）下流，至洙河口入淮，自二十五日起，蚌正間輪船舟楫航行中斷三日，二十八日始恢復。

▲新鄉訊 道清鐵路工會，自道清路修復以來，經王登甲，張仲達等人員積極籌備，業於一月二十四日正式成立。

▲宿縣訊 縣府奉令裁撤區署及區自衛隊，經召集黨政有關各機關會商，決定區署裁撤，區長由所在地鄉鎮長兼任，區隊酌量實際需要，保留夾溝區一中隊，時村，湖溝，陸滄三區各四分隊，睢溪區兩分隊。中隊長由區長兼，已通令實施。

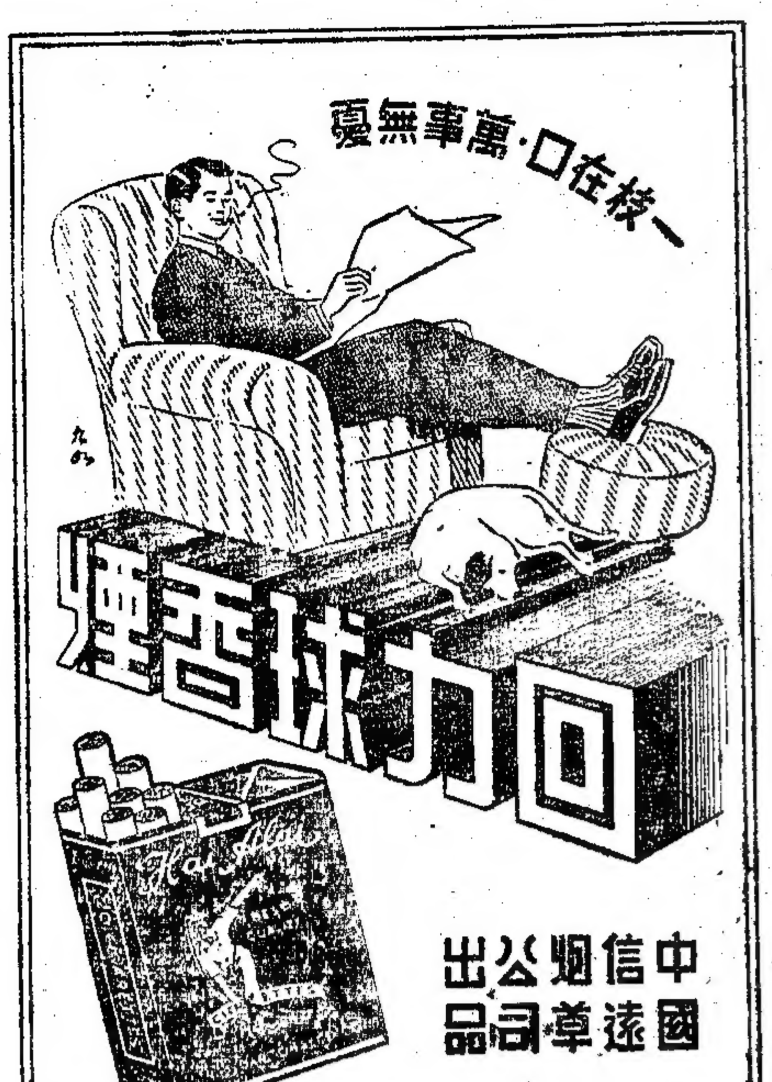

世界書局 供應各級教科書 幼稚園 初高小學 初高中學 職業學校 專科大學 科目完全 備貨充足
高中 大學 數理 教本
范氏大代數學（駱師曾譯） 三S平面幾何學（駱承緒譯） 三S立體幾何學（駱承緒譯） 斯蓋尼解析幾何（邱鴻梅譯） 葛氏平面三角學（邱鴻梅譯） 應用數學（姚幼蓀編）
基本數學（駱師曾編） 麥南氏會計學原理（潘更生譯） 勃康實用化學（蔣拱冰譯） 最新實用化學（鄭昂霄編） 現代實用化學（鄭昂霄編） 朱吳二氏高中化學（朱吳飛等）
勃台實用物理學（蔣德茲譯） 特夫物理學（張方洲譯） 簡明力學（姚幼蓀編） 簡明熱光聲學（姚幼蓀編） 結構學原理（周文德著） 吳氏高中生物學（吳元滌著） 生物學大綱 伍特晉夫著（沈霽春譯）
書目備索

中華書局
五大雜誌 發售特價 二月一日至二月廿八日
新中華（半月刊） 提倡民族精神 發揚學術風氣 零售每冊一千八百元 預定半年特價二萬元
中華教育界（月刊） 介紹教育動態 研究教育問題 零售每冊一千八百元 預定半年特價二萬元 注重理論實際
小朋友（週刊） 用故事兒童 啟發兒童智慧 零售每冊七百元 預定半年特價一萬六千元
中華少年（月刊） 灌輸科學新知 注重身心修養 零售每冊一千二百元 預定半年特價一萬三千元
中華英語半月刊 初級高級零售每冊五百五十元 預定半年初級特價六千元 高級一萬元
35044

上海市錢商業同業公會會員 財政部註冊 交換行莊37
信裕錢莊 創立於中華民國四年
經營一切商業銀行業務 定期存款 期限隨訂 活期存款 利息優厚
舉辦 寧波城鄉滙款 ▲服務旅滬同鄉兼營 鎮海慈谿三北等處均可通匯 解送迅速穩妥詳細歡迎面詢
地址 天津路一百念號 電話 九三六二〇號

寧波運柩營葬代辦所
寧波江東新建殯舍 房間統間 佈置富麗 專供寄厝靈柩
運柩返鄉 代辦進穴 代造墳墓 修理老墳
汽車裝輪船運柩穩妥迅速 手續簡便 取費特廉
遵市政府公告疏散寄存上海靈柩速來登記
總事務處 武定路四九六號 安樂殯儀館內 電話 61873 38249

新都飯店
春宴 貴賓 捨此無二 音樂歌唱表演節目繁多
七樓萬象廳 唯一高尚 大禮堂（請早預定） 中西肴點特價供應
電話 外送中西筵席97200 定價特別低廉

科學大衆 二月號 今日出版
專家執筆 圖文並茂 一九四六年的科學
世界科學十大成績・諾貝爾獎金得獎者・工業新製品・巴斯德五十年祭・酒的生理學・松花江上小豐滿・沒有人類的行星世界・聲音和空氣
中國大衆出版股份有限公司出版 上海博物院路一三一號三二三室
每冊仍售五百元

無錫旅滬同鄉會新春團拜啟事
本會為聯絡鄉誼共謀團結起見定於三十六年二月五日（農曆元宵佳節）上午十時在本市中正東路九五四號（南京大戲院對面）新會所舉行新春團拜典禮午刻聚餐並備有摸彩贈獎等節目藉增興趣屆時務希大駕蒞臨共祝年禧為荷

單瀛輝律師受任無錫旅滬同鄉會常年法律顧問通告
事務所 九江路大陸大樓二一二室 電話 一七七三二

王壽安律師代表韓忠林遠東記理髮廳清理宣告啟事
據稱鄙人茲以週轉不靈並受軍利影響迫得（祇有宣告清理）為特委代登報公告限各債權人於本月七日前來貴所登記以憑核算攤還否則以自願拋棄權利論各債務人亦須於上開期間內來貴所清償否則請代訴追等語前來據此合代啟事如上
事務所 南京路六一四號信大祥大樓三樓 電話 九一一九一三

韓忠林推 朱政平受 盤遠東林記理髮廳啟事
韓忠林因受高利貸影響迫得將自有遠東林記理髮廳出盤與朱政平除一切手續已經辦妥並於本月一日邀同中證人等訂立推受盤據各執外恐未週知合再啟事如上
住宅 浙江南路六十六弄三號 電話 八四六四四

沙恩溥律師代表永豐銀行股東之一部徵詢公告
據永豐銀行廿餘股東之代表李君小山黃君文東等來所聲稱敝行曾因周總經理處置失當以致敵偽時期受金融檢查處之勒令停業處分勝利後於卅五年一月廿九日又因業務違法經財部勒令停業同年四月十九日財部錢庚四字第號批示中亦仍表示因該總經理私移公款別作經營而未准復業查該總經理雖常謂正在設法復業不久即可開門云云但延迄至今仍無確期向彼要求查賬以及召開股東臨時大會均遭推諉拒絕如果常此以往各股東之損害何以計算而所有各部職事長等向由該周總經理一手操縱自委請其經職欠變更同人等無處去找再他行早已復業何以獨有敝行未能復業不無檢討之價值用特委請貴律師登報公告徵詢各部內容者以來各股東暨監察人等於三數天內向貴律師報告或面商一切有所指示等語前來據此合代公告如上
事務所 長壽路三三號 電話 三三四四〇

成正平律師代表張永懋緊要啟事
據張永懋稱子張光中（又名近光化名中浩）行來為不檢在外傳聞有假借本人名義私刊名片印章招搖撞騙友受其愚者不乏其人請為代表聲明本人對外法律行為向以親筆簽章為憑否則無效希各界勿受其愚并請永遠脫離關係等情據此合代啟事
正平法律事務所 福州路八九號 電話 一二三五九．九六六〇一

端木愷 朱啟超律師受任積記華行王垂慶君法律顧問通告
茲受上開當事人聘為常年顧問以後如有損害其法益情事自當依法保障特此通告
公正法律事務所 中正東二路九號七樓 朱律師事務所 河南路五〇五號三〇七號

吳履平律師受任 普安寄柩所 大安殯儀館 通海寄柩所 林記運柩公司 常年法律顧問
事務所 中正東路三九號 電話 八三五二一 八五二五六

錢敬安律師代表精益線廠宣告解散並聲明出讓牌號及兩商標專用權啟事
茲據上開當事人代表人劉傑如君委稱本廠受市面不景氣影響營業不振虧蝕甚巨無法繼續經營經各股東同意解散即日結束所有銀貨往來人欠欠人均已了結清楚外絕無其他糾葛至本廠原用牌號及註冊商標自願讓與精益祥記使用收益除辦理移轉註冊外為此委請貴律師代為登報聲明等語前來據此合代啟事如上
事務所 中正東路卅四號六〇一室 電話 一九〇一九 一九〇四號

樂園殯儀館
電氣火葬 大禮堂 樂隊廳 經濟實惠 包辦殯殮
（甲）特等禮器 綢衣綢衾 宮廳湖殮 公墓墳地 一百八十萬元
（乙）普通禮器 方板布衣灰包 公墓墳地 一切在內 八十萬元
火葬辦柩運寄柩經濟有利便宜皆有碑
地址 中正西路武夷路口 汽車直達三角地
電話 二三二一〇號 二三二一四號 二三二一五號 二三二一六號

溫州旅滬同鄉會催運寄柩啟事
本會寄存柩已達五百餘具經奉衛生局令限於本年四月底前一律疏散完畢逾期即行集中火化本會於奉令之後曾經舉辦通告各在案並與安全運柩公司委託本會代運回鄉棺柩一百卅四具業於上月十四日安抵溫州原籍惟舍中尚有三百餘具無主寄柩迄未登記繳費伸使與該公司接洽辦理特此公告逾期不來登記本會不負任何責任再本會代辦運柩因鄉此為最後一次仰祈繳費起運
辦事處 南京路天倫大樓電話98698

保安公墓
包括穴地 石碑 十二萬元 車力 葬工 石灰
地高燥 風景幽雅 汽車直達 收費甚廉
辦事處 中正中路四二二弄七號 電話：八一八三六 楊行鎮

# 聯合國安理會今日重開 美蘇意見未趨接近
## 裁軍及管制原子能兩案又臨試驗

【聯合社紐約三日電】美國對於普遍裁軍及原子能管制問題，態度堅決，此事將在明日安理會遭遇考驗，但由目前局勢發展情形觀之，其進行未必能順利。第一，蘇聯真理報稱，美國之原子能管制方案似將被否決。安理會具有否決權之五國，除蘇聯外，均已接受美國方案，則該報此言等於蘇聯準備加以阻撓。第二，美國方案曾預先向其他各國代表提出，多表示冷淡，且引起蘇聯之堅決反對。但形勢雖屬不利，美代表奧斯汀不擬變更初衷。奧斯汀之方案，係與杜魯門總統及馬歇爾國務卿會議後草成，聞華盛頓方面對於奧斯汀與各代表初步討論結果，殊難充分報告。蘇聯堅持制裁任何原子管制違約國時，應保留否決權，美國則一再聲明應取消之。奧斯汀之方案包括三點：㈠設立裁軍委員會，此一委會須不干涉原子能委會之工作，或處理任何大規模破壞之武器；㈡先設一起草小組會，訂定裁軍委會之工作範圍；㈢安理會下屆會議時，討論原子能委會提出之報告書。

【法國新聞社巴黎三日電】美參議員狄亭頃發表廣播演說稱：原子彈縱加以禁止，但萬一發生戰爭時，殆仍將加以使用。聯合國既不能在兩次戰爭間之和平期內，將原子彈視為非法，則為一勞永逸計，應設法消滅此一武器。此事應與一般裁軍問題連帶解決，不應單獨加以處理云。

# ·杜魯門之新作風·
## 循正常外交途徑 解決國際間紛爭
### 馬歇爾赴蘇途中將訪德奧 貝文不擬由空路赴莫斯科

【本報訊】舊金山三日廣播：三強巨頭會議係故羅斯福總統在戰時所採用之制度。據可靠方面消息：杜魯門總統已放棄此種制度，並主張採用正常「外交方式」或外長會議，解決國際間問題。杜魯門總統雖宣稱，若史達林與艾德禮能蒞至華府，當可舉行三巨頭會議，但實際上杜總統即對三巨頭在華府舉行亦認為不需要，渠以為渠應與各國領袖個別晤商，且不能將決國際諸度外，此外美國務院高級官員均反對巨頭會議，認為此種會議，無異替外交人員越俎代謀。彼等且指出此種會議不應舉行之理由如次：㈠巨頭會議祇應在戰時舉行，㈡巨頭會議，可能引起秘密條約之謠傳；㈢巨頭會議對於民主國家並不適宜，祇對獨裁國家如蘇聯者有利；㈣巨頭會議實係蘇聯劃分世界之公式。

【中央社倫敦三日合眾電】據息，馬歇爾或在下月赴德奧一行，據有資格之美國人士稱，馬歇爾將在三月十日莫斯科外長會議前，訪德奧二國，以便親自考察軍事佔領之各項問題。

【法國新聞社倫敦三日電】英外相貝文已決定由海道及鐵路前往莫斯科，參加四外長會議，而不趁飛機。貝文擬乘船至列寧格勒，再自該處乘火車赴莫斯科。據聞貝文喜歡舒服與寧靜，一向不愛坐飛機，並非怕飛機出事。

## 對奧和約問題 蘇態度不明
### 四外次會議又遇障礙

【本報訊】倫敦三日廣播：英外部對四外次會議之前途，表示樂觀，認為該項會議已完成一半。但美方觀察則不以為然，認為蘇聯故意阻延奧大利和約之簽訂。

【合眾社倫敦三日電】締結對奧和約之前途，似有賴於蘇聯在本星期內外次會議中是否肯作讓步。據可靠方面談稱目前對奧和約工作之二項主要障礙，為㈠在奧德兩國產業之處理問題，及㈡應如何保證奧國將來不致與任何國家合併問題。據悉，蘇聯是否願意在締結對奧和約之後九十日內撤退駐奧蘇軍，可於本週秒決定之。如果蘇聯願意如此，則其他三強當不致猶豫不撤其駐軍，而法軍且願更早日撤退云。

## 消除懼共心理 美蘇始能合作
### 羅斯福夫人見解

【合眾社紐約三日電】羅斯福夫人今日在「觀察雜誌」發表一文稱：美國必須儘可能消除對共產主義之恐懼與憎厭，而後方可與蘇聯合作，猶如與英國之合作然。英蘇兩國在政治與經濟之觀點上，均與我國不同，然此種觀點並非一定不變者。蘇政府對於美國之共黨並無任何援助或慰藉。

## 英外相定今日 簽署五國和約

【法國新聞社倫敦三日電】英外相貝文將於明日在外部簽訂意、匈、羅、保、芬五國和約。

## 諾維柯夫演說 強調美蘇親善
### 免致被人混水撈魚

【聯合社佛羅里達州米亞米二日電】蘇聯駐美大使諾維柯夫今日在美蘇親善協會米亞米分會發表演說，謂近使美蘇關係漸趨黑暗之陰影，並非兩大民族間事態之真正反映。一九四六年發生之新戰爭恐慌，係由於「若干政團」所造成，藉以鼓吹新戰爭，播種不安與猜疑，俾可混水撈魚。英前首相邱吉爾即為其中之一，曾公開或矯飾出現，從事有組織之阻礙，且唱導「同盟」對抗蘇聯。諾氏並強調對美友誼稱，蘇聯人民對美人民之協助與輝煌戰績，極表感佩，決不淡忘。在爭取勝利打倒公敵中担任重要職務之四國人民間友交，處於今日和平時期，應担任更偉大之任務。

## 美海軍上將 密歇爾逝世

【法國新聞社浮吉尼亞州諾福克城三日電】美大西洋艦隊司令密歇爾上將今晨在此間海軍醫院因中風逝世。密上將戰時在太平洋卓著功勳，尤其在蘇羅門一役為然。

## 杜魯門總統昨咨請國會 食糧管制展延一年
### 戰時三類特權法案亦予延期

【中央社華盛頓三日合眾電】杜魯門總統今日咨文國會，要求對極感缺乏之食糧及工業原料之管制展延一年，現行運輸航運規則亦予保留一年。杜氏並要求三類戰時特權法案之期限，延至一九四八年三月三十一日，是即㈠規定配給優先之權，此項法案之繼續極為緊要，因穀物、麵粉、米糖、糖漿、脂肪、油類、肉類、牛乳產品、豆類、魚類、金雞納樹、皮類、有機類、橡皮、纖維類、蔴類、錫錦等仍形缺乏。㈡准許航務委會經營若干航線，在公司交通不便之處，准許陸海軍在當地運輸其服務人員。㈢准許在現行限制中之規則下，進行航運，（規則係關於設備及人員者）。杜氏稱，此點對駐在海外之軍隊之復員及供應運輸均屬必要，且與遣送德國之問題有關。杜氏稱，如各項管制繼續展延，其廢止之期當儘速為之。

## 英王出巡南非 乘艦破浪前進

【路透社英王力艦「先鋒」號上二日電】英王英后及兩公主赴南非所乘之本艦，今晨在比斯凱灣遇大風浪，巨艦破浪前進，速率未減，海水灌入艦艙，英王英后及兩公主均提早就寢，伊麗莎伯公主且未進晚餐。護送艦航空母艦「偶強」號，驅逐艦「克里沃貝屈拉」號，「狄亞登姆斯」號等，均破浪以原來速率前進，僅另一護送驅逐艦「聖當姆斯」號不得不減低速率。（左圖為五萬五千噸戰艦「先鋒」號之雄姿）

## 義新閣宣誓就職
### 制憲議會審查新憲法竣事

【法國新聞社羅馬二日電】義總理加斯貝里奉命組閣，業已完成，官方頃公佈新閣名單，茲將其人選抄錄如次：總理加斯貝利（基督教民主黨）；內長斯西爾巴（基督教民主黨）；外長斯福爾薩（無黨派）；國防長加斯伯羅多（無黨派）；司法長葛羅（共黨）；財長康比利（民主黨）；公用工程部長塞倫尼（共黨）；工商長莫朗迪（社會黨）；農長塞哥尼（基督教民主黨）；郵電部長卡西斯多爾那（社會黨）；商船部長亞爾迪西亞（基督教民主黨）；運輸部長佛拉里（共黨）；勞工部長羅米泰（社會黨）。

【法國新聞社羅馬二日電】義新內閣於本日中午在尼古拉總統之前，宣誓就職，新閣定明日舉行首次會議，決定和約之簽署事宜，並草擬一項聲明，俾於下星期二向制憲議會宣讀。據此間觀察家談稱：義政府雖將簽字和約，但仍將由義國會作最後決定。

【法國新聞社羅馬二日電】義制憲議會全體委員會審查新憲法業已竣事，其中義共和國不承認貴族頭銜一項條款，亦已審查通過。

## 蝗羣侵埃及 戰綫五百公里

【法國新聞社開羅三日電】據報，大隊蝗蟲正自阿拉伯方面沿西奈半島內地，以迄紅海海岸長達五百公里之前綫來襲，埃及農部已採取急緊措置。

## ·紐倫堡軍事法庭· 繼續揭發納粹暴行
### 十萬女性慘遭殺害肢解

【本報訊】倫敦二日廣播：紐倫堡國際軍事法庭頃宣佈男女十五人暴行罪成立，彼等曾虐待殺害並肢解德國女斯勃羅克女子集中營內之十萬餘俘虜，判決書隨即發表。第十六被告溫克爾曼醫生於星期六死於監獄中，該集中營為歷史上規模最大之女監，距離柏林八英里，據稱為希姆萊之私人消遣場所，營內禁錮不同年齡各異之女子，為性的墮落者發洩其淫虐狂之犧牲品。

## 最新織襪機
### 每分鐘可完成一雙

【英國新聞處倫敦三日電】負責人般特萊機械工程公司般特萊氏，發明新式織襪機一種，每一機器於三十五分鐘內可織襪三十二雙，最近將在英格蘭利西斯特舉行展覽。該項機器運用最新式與最科學之方法，祇須一人管理，一切均為自動設備。如織絲襪或玻璃襪，機器一經開動，自襪口以至襪尖，即一氣可成。

## 甘地正謀召開 國際和平會議
### 將邀請我國等參加

【法國新聞社孟買二日電】全印電台頃發出消息稱：印度聖雄甘地刻正考慮在印度召開「國際和平會議」，現已向歐美各國政治家發出請柬，屆時將特別邀請中國、英國、歐洲各國及日本等參加。

## 自鯨魚腸中 提煉荷蒙爾

【中央社東京二日合眾電】日科學家已發現自鯨魚腸中，提煉荷爾蒙之方法。按此事迄今係世界科學家所認為不可能者。發現者係九州帝大教授澤田，據渠之研究結果，鯨體荷爾蒙，對母乳及增進營養生長方面甚有裨益。

## 法政府召回河內區司令 對越政策或將轉趨軟化

【合眾社巴黎三日電】法政府於二日電召河內法軍司令馬拉利將軍返國，此足證法內閣準備對越南採取和平政策。馬氏今日啓程離河內返巴黎，同時越南東京省法專員莫泰納已飛赴西貢會晤越南高級專員達香禮歐。但此間尚未佈露馬氏返國之原因，惟悉昨晚頗爲迪與其高級軍事及政治顧問檢討越南局勢二小時之久，其後即發表召回馬氏之命令。雖法殖民部蒸合稱，上項會議係討論運輸與撤退僑民事宜，但據法方報界觀察，法政府認為以和平方法解決越南事件之時間已告成熟。法軍雖獲得初步成就，而某觀察家之意見認為法政府擬採取與維明政府妥約之政策，撤換軍人總督，由文官出任。按撤換達香禮歐及其他官員係維明總統胡志明所提出之主要要求之一。

【本報訊】倫敦二日廣播：越法兩方當局，各自增援河內之軍隊，並採嚴峻處置以鞏固其陣地。維明電台廣播，命令各地軍隊採取焦土政策，同時法方下令徵募河內十八歲至五十歲之男子，組織保安隊，協助法軍作戰。

# 英·法·締·盟·面·面·觀

英法兩國如能正式締結盟約，對於維護歐洲的安全與和平，當能有所貢獻，但其意義，還不如英蘇盟約來得大，最近蘇聯對該約態度的曖昧，頗使歐洲許多國家不安。

### 英法談判締約經過

法總理勃魯姆訪問英倫之後，接着就公佈了英法將締結同盟的消息，這似乎是有點突如其來，但這種協定的本身，毫無驚奇之處。英法政府早就幾次三番表示願意締結盟約，不過由於法國內閣過去曾堅持要在該談判前提出條件，因而未果。

當歐洲解放不久之後，這個問題被提出時，因為戴高樂將軍正因敘利亞與黎巴嫩的事件大為不快，因而堅持必須先將該兩問題先解決之後不願考慮盟約的談判。不僅如此，他又進一步要英國支持他所提出，將萊茵區和魯爾區與德國分離的要求。但英國卻不願意買這筆賬。

戴高樂去年辭職了。繼任的古安倒是很贊成締結盟的。不過，皮杜爾還是當時的外交部長，他還是主張必須英國支持法國對萊茵區的要求而後才能談到條約。結果，在古安與英國各部長認為惋惜的情形下，條約的主張再度作罷。貝文在下議院報告說：「兩國結盟必須無條件的以雙方友誼爲根據。」這一次勃魯姆對於這個問題抱了一個比較廣大也更現實的態度，因而原來成問題的就不成問題了。

### 歐洲三強結成一體

除非有意外的困難發生，否則這一次的英法談判應該是非常簡短的。因為大家都認為英法條約也該和英蘇條約以及法蘇條約的格式相同。締英法條約簽字之後，那麼歐洲三強就可以在將來萬一德國東山再起時，互相援助。不過一般人心裏都不免發出這個問題：這個三國聯盟的制度是否在事實上和在紙上一樣的堅強呢？我們切不可忽略幾個令人不安的徵象：其中最顯然的是在三角聯盟中佔一重要地位的蘇聯。最近對聯盟一事，竟斷然的缺少熱情的表現。

### 貝文真義遭蘇誤解

第一層，貝文外相提出將英蘇條約的期限由二十年展期為五十年的建議時，蘇聯政府竟未置答。蘇方報紙反而問，不管是二十年或五十年，究竟有多大價值？最近，蘇聯共產黨官方報紙更斷章取義的，指責貝文在聖誕節夜的演說中否認條約的義務，所說的，無非是解釋英國政策不受美國政策束縛的一點。他說英國政策除了應履行聯合國大憲章的義務之外，不受任何國家的束縛。這個涵意是很明顯的，尤其是英法蘇的這幾個聯盟都斷然地被英國看為是聯合國體系的一部分，他們的義務當然就是在憲章義務範圍之內的。

### 蘇聯態度令人不安

但這一句卻被蘇聯曲解了，要使全世界—連德國在內—知道安全機構內至少有一部分看為已經不活動了，或蘇聯已將這一部分看為是不活動了，不過我們注意到，如果莫斯科方面對於貝文這句話的意義真正担心的話，他們為何不立刻要求英國「說明」呢？他們既不詢問，也不要求解釋，卻在演說發表了三個星期之後，突然發動了攻擊。

蘇聯這種行動的動機何在，我們不大清楚。但其結果之一則是非常明顯的。這麼一來，就不能不引起德國國家主義者的希望。他們想，安全機構或者不過是虛有其表，如果德國對蘇聯不斷表示的友誼作相當的反應，或者不久蘇聯就能由看管人而變成朋友，甚至於在將來德國與西方國家發生衝突時再進而為守中立的國家。

如此說來，歐洲安全制度之不健全，就在於蘇聯對盟國以及德國這種曖昧不明的態度。如果蘇聯能明白宣佈政策，並接受貝文的條約展期至五十年的建議，則比簽立英法條約更能加強歐洲的安全性了。（英國E．N埃佛原著）


惟一國貨 雙錢牌 汽車輪胎
經久耐用 無與倫比
出品：汽車輪胎 自由車胎 三輪車胎 火車力胎 橡膠套鞋 跑鞋球鞋 球胆水袋 橡皮綫管

上海三大報來函 證明國貨勝船來之事實
創設最早 商標最老
工料最高 出品最好
前綫日報 新聞報 申報

大中華橡膠廠股份有限公司 上海中正東路二七三弄三十二號
一廠 徐家滙路一〇二一號 二廠 長寧路九二號 三廠 寶國路四二二號 四廠 塘山路一〇一〇號 原料鋅鈣廠 原料織染廠
發行所 上海 南京 南昌 漢口 長沙 重慶 天津 廣州 溫州



金龍牌 熱水瓶 註冊商標

卅六年度最新發明：
永生式552型 五磅活動鑽質瓶胆 熱水瓶
本廠出品，自廠自製，精益求精、永生式一經問世輒爲同業爭相仿造。敝廠悉心研究，夙夜匪懈，現又發明永生式552型五磅活動鑽質瓶胆熱水瓶一種，除保有卅一年本廠最先發明之橡皮包口，滴水不漏，及不銹銅底之外，配以最新創造鑽質瓶胆，確保熱度四十八小時，並配活動瓶底，裝置不碎玻璃質螺絲，美觀實用，實開熱水瓶有史以來之最高紀錄！茲經大量生產，歡迎各界試用，比較！方信言之不謬。
本外埠各大百貨商店均售

正中書局
★本週新書★（下列各書照原定價九百倍發售）
社會科學教科 民族主義原論 五元
英國的教育 姚柏春譯 一元一角
小學數學 測量 汪仁侯編 一元
電影戲劇的編劇方法 洪深編著 四元五角
豪歌三十三曲 陳嘯蒼編 一元二角
國學叢書之三 文字學纂要 蔣伯潛著 三元五角
★上週新書★
母教 傅季心編著 一元五角
國文精選叢書：
先秦文學選 蔣伯潛編註 三元
兩漢散文選 吳奕甯編註 四元
三國晉南北朝文選 陸維釗編註 四元三角
明清散文選 劉延陵編註 三元五角
臺灣地理 宋家泰編著 三元五角
★教育通訊★ 第二卷第十期要目
世界教育前途之展望 張文昌譯
一個兒童個別指導的實驗 何清儒
西南邊地適用小學國語常識課本編輯意見 韋實才
重慶市實施國民教育之檢討 李祥九
國民教育意義與特質之總檢討 汪通祺
教育與文化（十一則）
教育法令（二則）
上海分局：河南路一七〇號 南京分局：太平路 杭州分局：中正街二〇七號



永利銀行爲上海分行開業公告
本行奉財政部核准設立上海分行茲定於民國三十六年二月五日開業謹此公告
上海分行地址：天津路三〇號 電話一八四三三
永利銀行總管理處 地址：漢口前花樓 電報掛號：九一二二七



上海市錢商業同業公會會員
恒興記錢莊
創立於民國二十年 經營商業銀行業務
定期存欵 備有存單 利息優厚
乙種活期存欵 大小支票 十萬開戶 商號個人
手續簡捷 存期隨意 任憑擇用 支票免費 均所歡迎
訂有詳章 歡迎面取
杭州：紹興：滙欵免費：
地址：南京東路山東路口德馨里七號
電話：九一七九七．九〇四二八
216



中西大藥房 福州路山東路口
原方原料 越出越好 仙女花香露水
八折特價 金嗓子保喉片 防傳染病 治喉痰 標準雪花 美容佳品 十六歲小姑娘
買二送一 九星維他命麥精魚肝油 九星維他命牛肉汁 九星維他命乳白魚肝油
哪威清魚肝油 木樨香雪白霜 特價寄售
廉價部 新增大批 賤賣貨品
胃鑰 止胃痛 治胃病
潤腸菓子糖 清導積滯 清香癩膚樂 治皮膚病



華商輪船股份有限公司
江雲輪 准二月四日（星期二）下午四時開往寧波
旅客購票請隨帶牛痘症向下列處所接洽
售票處：2.1.天津路河南路口泰記弄三號電話九六九九二 中正東路一號電話88380．89187
船泊▲上海：外灘十三號碼頭▲寧波：寧紹碼頭
（下次每逢星期二四六開甬）華商輪船公司啟



台灣航業有限公司
上海分公司籌備處船期通告
台中輪 准二月五日結關 二月六日直駛基隆
本月三日起開始裝貨搭客售票
地址：中山東一路（即外灘）卅一號後面 電話一八二一九號



茂利輪 本月四日下午一時開往 舟山 海門
附設報關部代客報運裝貨●售票處金陵東路12號電話83247●茂利商輪總局啓



藍烟囱S.S."MENELAUS" & M/V "AJAX"
進口貨物定於本月六日星期四上午九時在浦東藍烟囱碼頭由公證人泡立生行負責驗破爛各貨主倘有破爛貨物請携帶發票前往查驗為荷
太古股份有限公司藍烟囱啓



藍烟囱M/V"PRIAM" & "GLENBEG"
進口貨物定於本月七日星期五上午九時在浦東藍烟囱碼頭由公證人泡立生行負責驗破爛各貨主倘有破爛貨物請携帶發票前往查驗為荷
太古股份有限公司藍烟囱啓



S/S "SCOTT E. LAND" 世界班輪
定於本月十一日開往香港．新嘉坡．比能．哥倫布．LEG. HORN 孟買．蘇彝士．波賽．亞立山大．那波爾．康海．奇諾．馬賽及波士登．紐約等埠
有貨裝運上開各埠請向本公司貨運部接洽
美國總統輪船公司 廣東路五十一號 電話15390



航深快輪 東利 准二月四日結關 二月五日晨 直放浙江海門
裝貨接洽請向金陵東路卅七號 通利公船務行 電話八四一九〇



M/S LIBREVILLE 輪定於二月五日開往香港紐約等埠
貴客如欲裝貨請與敝行接洽 四川路一一〇號五樓 電話一八五二
順亨洋行船務部啓



新瑞安輪 二月五日上午十時 直放福州
搭客裝貨請向中正東路中滙大樓三一一號本公司接洽 電話85037
南市大達碼頭（憑牛痘證購票）瑞安商輪公司啓



太古 湖南輪 二月七日 直放香港
售票處：金陵路外灘一號
太古股份有限公司客票部



明興輪 二月五日（星期三）下午三時開往寧波
船泊南市十六舖三號碼頭 每天全日售票 售票處廣東路93號 電話一二三九五〇
▲每逢星期一三五由申開往寧波
（注意）旅客購票請隨帶牛痘證
三北輪埠公司啓

# 軍警憲統一指揮 組成九稽查大隊

## 全市分八區另設水上區 檢查旅館限午夜前竣事

本市地區遼闊，人口繁多，警備部稽查處，憲兵團，警察局，在其職權上，對於維持治安，施行檢查，及辦理有關案件，均屬分內職責，但難免有重複之處，例如以晚間檢查旅館一事而論，軍警憲在其職權及責任，均應實施檢查，以免不肖之徒匿跡，然一般正當旅客，咸以為苦，茲悉：警備部宣司令有鑒於此，決意統一警備區內之軍警憲，在區內成立八個稽查區，及一水上稽查區，由該部稽查處，警察局，憲兵第二十三團，各派員兵，共同組織，每一稽查區由軍警憲各所派人員成立稽查大隊，其組織，任務，及稽查方式等項，均在該部稽查大隊組織辦法詳為規定，嗣後稽查大隊成立後，所有稽查處，憲兵團，警察局，對於施行檢查勤務時，不再單獨執行，其對旅館之檢查，並規定應以晚間十二時以前實施完畢。

**稽查手續．力求簡化**

更規定稽查手續，力求簡化，凡屬普通人民以警察執行，如屬軍人，則由憲兵執行，警備部所派之稽查官長，負責現場指揮監督之責。按是項稽查大隊組織辦法，該部早經擬定，業於昨日下午二時，由宣司令核閱修正，已令飭所屬在本月十日以前，各區稽查大隊，應一律成立，正式公佈其組織辦法，付諸施行。

**區域劃分．業已確定**

至稽查區之分劃，共為八個稽查區，及一水上稽查區：第一區包括黃浦，老閘，新成；第二區虹口，北站南部，閘北南部；第三區泰山，盧家灣；第四區邑廟，蓬萊；第五區新市街，北四川路，北站北部，閘北北部，楊樹浦，榆林，提籃橋；第六區普陀，江寧，靜安寺，長寧，新涇；第七區常熟，徐家匯，龍華；第八區高橋，洋涇，楊思；水上稽查區包括警備區內全部江河。

## 宋院長專車返京

行政院院長宋子文氏，於上週末由京來滬後，已於昨日午後一時半搭乘金陵號專車返京。宋院長行前曾在中行大樓接見貝祖詒，吳國楨，東雲章等，對本市金融概況，民食供應，紗布產量諸問題，詳加垂詢，並有所指示。

## 今日慶祝農民節

今日為三十六年度農民節，關於慶祝事宜，經由社會局市黨部，市農會，農人運動委員會，會同各區區農會籌備以來，一切已告就緒，定今日上下午分在下列四處舉行：㊀滬南區，假小木橋江境小學，㊁滬北區，假北通路底區農會辦事處，㊂滬西區，假正始中學，㊃滬東區，假居家橋。並由籌備會印製標語多種，分在各區散發，屆時除參加籌備人員黨燮林，侯傳人，葛克危，顧錦藻等分往各區主持外，並柬邀黨政首長蒞臨指導，共申慶祝，屆時當必有一番盛況。

## 惠濟良主教 昨宣誓就職

上海惠濟良主教，昨晨八時半，在南市董家渡天主堂，舉行就職上海主教宣誓典禮。教廷駐華首任公使黎伯里總主教，特自京來滬，代表教皇監誓，參加典禮者，有南京于斌主教，南昌周總主教，駐馬店夏主教，上海公教進行會會長朱志堯，陸英耕，及格副主教，張副主教，張伯達，張瑪弟，吳應楓神父，暨葉秋原，范爭波，徐通源，宋漢章，朱孔嘉，何理中，王寶崙等男女教友數千人，濟濟一堂，盛況空前。儀式莊嚴隆重，首由惠大主教按聖經宣誓，繼由黎公使朗誦教皇委任書畢，于斌主教登講堂讚揚惠主教歷年主辦教區各事務之功，並勗勉上海公教進行會，應本陸故總會長伯鴻之精神，繼續努力，辦理慈善教育等事宜。旋由黎公使恭行大禮彌撒，一心中小學軍樂隊及天主教慈幼會詠唱班唱誦聖經，樂聲鏗鏘，歌韻嘹亮，儀式歷二小時，末由黎公使代表教皇降福全堂教友彌撒畢，上海教區公教進行會等各團體及教友代表，在大禮堂舉行慶祝大會，席間由陸英耕氏舉杯，代表各團體及男女教友恭賀惠大主教就職之喜，並祝德躬康健，暨表示全體教友愛戴之忱，歡聲雷動。旋由惠大主教致謝詞，攝影而散。

左起：教廷公使黎伯里，吳市長，格副主教，陸英耕。（中國社攝）

## 教廷駐華公使 昨日訪問市長

羅馬教廷駐華公使黎伯里，自上星期抵滬後，於昨日下午三時，偕秘書葛禮耕司鐸，由經理上海天主教事務副主教格麥平，陸英耕等伴同，前往市府正式拜會吳市長，晤談約十餘分鐘，聞吳市長已定於六日晚歡宴黎公使。

## 越南華僑代表 改定今晨晉京

〔本報訊〕越南華僑善後委員會晉京代表團羅偉然，周守愚，胡日暗，何守燕，及秘書施佐倫一行，原定昨晚赴京，臨時因車票關係，改於今晨乘車晉京。在京約有一二星期之停留，擬分別往國防部，外交部，僑務委員會，海外部，中央黨部五機關呼籲援助，並擬晉謁蔣主席，請求保護救濟越南華僑。

## 新橋鎮竄來股匪 自衛團被圍繳械

### 本市警局通令各分局一體協緝

〔本報訊〕松江郊區之新橋鎮，昨晨二時許，忽由松江方面竄來匪徒百餘人，各持輕重機關槍，新型盒砲等武器，將駐守該鎮之自衛團四週包圍。當時雖經團員發覺，奈衆寡懸殊，卒被繳去大小槍械二十餘枝，相率逃逸。事後經團部負責人員呈報上峯，請求協緝。龍華警局巡邏隊警員接獲此項消息後，亟報分局長盧篤湖，以事態嚴重，乃轉電總局報告，刻由警方亟令全市各分局，密切注意協緝。

## 江維城提出反證 稱是代他人受過

〔本報訊〕被控曾任偽南通所得稅局局長江維城，昨晨在高院審理，經辯護人唐懷箴提出證據稱：經向南通縣商會調查，並無江維城其人，僅有名江長者曾任該縣偽局長，足證被告係代人受過。庭諭本案辯論終結，定十日上午宣判。

## 刑期屆滿 張蓮舫出獄

〔本報訊〕有上海「五金大王」之稱之張蓮舫，去歲十月二十八日經高院判處有期徒刑一年零四月，已於昨日刑期屆滿，業經高院核准出獄。按張係寧波人，現年四十八歲，曾任偽上海市五金業同業公會理事長，偽五金聯合辦事處主任及偽黃浦區第一聯保第六保保長，有代敵徵購獻鐵等行為。

## 劉銘啓等被提公訴

〔本報訊〕據高檢處消息：漢奸嫌疑案劉銘啓，黃國棒，蔡巳偵查終結，提起公訴。

## 偽警局偵緝員 稱係掛名差使

〔本報訊〕被控曾任偽江灣警察分局偵緝員，施又宋任敵憲兵隊隊員之卜占魁，昨在高院受審，被告辯稱：因在敵偽時期遭受敵偽憲警騷擾，為避免敵詐起見，遂在江灣警察分局掛一偵緝員名義，根本沒有到該局去過。庭諭以尚需調查，改期再訊。

## 偽立委吳文 具狀請減刑

〔本報訊〕偽立法委員吳文，於敵偽時期曾犯殺人罪繫獄，勝利後判處有期徒刑十五年。吳犯在上海監獄奉聞國府頒布大赦令，特延請律師具狀高檢處聲請減刑，聲請狀業於昨日送出。

## 寧波六漢奸嫌疑犯．否認所控審結候判

〔本報訊〕高院昨審理漢奸嫌疑一批六名，均係被控於寧波淪陷期間，假借敵偽勢力魚肉該地民衆者。㊀劉彤，寧波人，早歲留學日本，寧波淪陷，在偽鄉鎮聯合會擔任翻譯，並為敵憲兵隊作情報工作。㊁黃智芳，寧波人，自稱為掩護地下策反工作，出任偽保安大隊辦事處主任，勝利後並奉浙六區專員俞濟民之命，維持寧波秩序，否認有憑藉敵偽勢力，勒索人民財物情事。㊂蔡廷邦，台灣人，供稱：「為做生意方便起見，掛個名義，並未實際工作。」㊃王建，原在國軍第十七師當兵，受傷赴寧波醫治，遭孫運桂捕去，担任過敵憲兵隊密探。㊄孫運桂，偽寧波保安大隊部准尉服務員，供稱：抗戰前原在滬當警察，寧波淪陷後，在該地設麵粉公司，米行，以物資供給敵人哥職倉庫。㊅林一夫，上開六人，昨均到庭受審，渠等一致否認起訴書所控各點，復經被告律師秦綬章，曹霖，閻志，方中，夏功楷等辯護，劉庭長宣告本案辯論終結，定十日上午宣判。

## 兩舞女吸毒 各處徒刑四年

〔本報訊〕舞廳舞女李美霞，於上月十六日被泰山分局警察在雲南路安商旅館七四號正在吸食毒品之際捕獲，並抄得白粉一包。另有[illegible]舞女[illegible]，因吸毒，於榆林路[illegible]抄得白粉二包，該兩吸毒舞女業經移解地院。昨日開庭，兩女雖極力否認吸食白粉，然推事以證據俱在，不容否認，各處徒刑四年。

## 滬穗發現天花 已被視為疫港

〔本報訊〕上海廣州兩地相繼發現天花，已被視為有疫港。欲離滬者，須持有衛生局或江海關海港檢疫所之種痘證，方得購票登輪。此外尚需持有傷寒預防注射證。

## 大批海味走私 海關正調查中

〔本報訊〕記者頃以海關緝獲大批私貨情形，就詢江海關緝私課稅務司長沈[illegible]，據稱：[illegible]走私海味，確有其事，數值甚大，且在兩船以上，該項私貨係自高雄運來，詳情現正調查中。沈氏復稱：上海走私事件，近來因海關緝私巡艇缺乏，已減少。又該司前曾呈請財政部，……表示此項辦法，如能制定，相信對於防止走私，可收積極效用。

## 立春夜試豎雞蛋 外記者如醉如狂

### 見之古籍．屢試不爽

〔本報訊〕今日是我國農曆立春，根據我國古籍「通天鑑」和「科學花鏡」二書所載，在這一天，雞蛋能夠豎立不倒，而且不論大小頭，都可以。

昨晚十一時四十五分，是立春開始的時刻，國際宣傳處上海辦事處主任魏景蒙家中，集合了許多外國記者，合衆社的倫道爾，國際新聞社的威爾士夫人，讀者文摘社的佛蘭克蕭等。他們紛紛匍在地板上，情緒之熱烈，如醉如狂，興奮萬分。

據魏君說，雞蛋在任何時候都能夠豎立，不過在立春的時候容易。前年立春，他在家中招待外國記者，表演豎雞蛋，洋人們大為興奮，「生活」刊出了照片以後，哄動整個美國，直至今日，熱情不衰。據報載，紐約的雞蛋，又被這批「豎雞蛋客」，搜購一空了。

雞蛋不但在泥地上能夠豎立，水門汀上，地板上，玻璃板上，桌子上，鏡子上，茶杯上，都能夠直立不倒。使雞蛋豎立，所需要的時間不等，有的湊巧，一放下去就豎立，有的則需一二分鐘的耐性和工夫。當然也有豎了一個鐘頭才豎起的。據記者的觀察，使雞蛋豎立，首需鎮靜。

至於它的原因何在，現在還沒有確實的答案，而大科學家愛因斯坦曾斥「雞蛋能在立春豎立說」為胡說八道。記者聽到的解釋，有好幾種，茲「姑妄言之」。一種說法是立春時，空氣濃度特密，所以容易豎立。一種是「立春」前後，地下有一種「陽氣」上升。還有一種說法是蛋黃沉聚下沉之故。但這多是不可靠之論。正確的解說，還有待於科學家的研究。（圖示豎雞蛋熱烈情形，本報攝）

## 遠東公司滬菲機 短時期內可恢復

菲律濱遠東航空公司前因「呂宋小姐」號失事後，即遭菲政府勒令停航。茲悉停航時期已屆滿，遠東公司所有班機，除上海方面外，均已復航。頃據該公司上海辦事處負責人宣稱，小呂宋上海間班機於短期內亦可恢復。

## 二批德僑 月中遣返

### 每人可帶美金二百

〔本報訊〕第二批德僑將於本月十六日遣送回國，本市外事負責方面已作必要準備，通知各德僑注射預防針，並飭令覓具妥保，俾免臨時發生意外，未能覓保者，將借大西路英國兵營營房為上船前集中之所。離滬時每人准帶美金二百元，行李數量則將依照東京德僑攜帶數量決定。留華之德僑據悉尚有千餘人，大都係各機關所留用，以往在江灣有德僑集中營，自去年第一批遣送後即已撤銷，因此已無專責管理之機構。

〔又訊〕中央航空公司為中法航事，已決定於短期內派機自滬飛曼谷與越南各主要城市，觀察航綫及場地等各項設備，以便決定開航事宜。另據法國航空公司上海辦事處人員稱，俟中央航空公司首次觀察任務完畢後，法航公司方面即將派機作第二次試飛來華，以便商決中法雙方同時開航之日期。

## 穗平蓉滬兩航綫間 計劃闢四十九機場

### ．機師認為不切實際．

〔本報訊〕中國航空公司飛行人員，最近組織一飛行員協會，參加機師，副機師，領航，無綫電報務員等美籍六十五人，華籍一百五十八人。昨晚該會舉行第四次常會，討論民航局最近擬具之改善飛行計劃及其他有關民航事宜。按該協會於三星期前上書蔣主席宋院長俞部長戴局長等，建議各航綫所經之無綫電通訊及一切航空設備，應由政府統籌合作運用，任何領照之飛機，遇有緊急意外時，可在任何機場降落。民航局在上星期五宣佈一計劃，擬沿自廣州至北平及上海至成都（包括昆明支綫）南北東西兩條航綫，開闢小型機場四十九處，此可視為對渠等建議之間接答復，但此項計劃，估計須在十個月後始能完成，而有經驗之機師則認為太過浪費，不切實際云。

## 保爾維克傷勢好轉 六星期後送返美國

### 大難不死幸運兒

〔本報訊〕中國航空公司第一四五號客機，上月二十八日在鄂西天門縣境失事墮毀，唯一脫險旅客為出生纔十四閱月之幸運兒保爾維克，日前由該機運抵此間後，僅骨受傷，現正留宏恩醫院診治，據悉昨日情況更趨好轉，該幸運兒之情緒，似頗愉快。據此間教會負責方面泰勒氏告記者稱，保爾維克或尚須於醫院中調養六星期，一俟痊癒，即依渠祖父母之意，將渠送返美國教養。泰勒氏並稱，保爾之父母及三歲長兄，昨日下午四時已於漢口殮葬，維克夫婦係來中國從事教會工作，今既不幸罹難，故即葬於中國。

宏恩醫院中之保爾維克（紐約時報上海辦事處攝）

## 罹難旅客家屬 飛漢料理後事

〔本報訊〕中國航空公司一四五號滬渝客機罹難旅客之屍體運抵漢口後，一部份已於昨日就地安葬，其餘家屬願運回原籍者將由公司予以協助，住居本市之中外家屬十人，已於前日免費搭機前往漢口料理。

〔又訊〕記者昨訪中航公司發言人，詢以公司當局對於各界所建議改善航行安全之設施，是否能採納進行，據談：最困難者係經費無着落，因國家太窮，許多計劃無法實現。至外傳該公司總經理沈德燮引咎辭職之說，該發言人絕對否認。

## 郵局將自下月起 舉辦報值掛號郵件

〔本報訊〕上海郵政管理局繼續恢復保價包裹之後，將自下月一日起，創辦報值掛號郵件，其報值最高為五萬元，且不限於航寄，凡國內通郵之大小所在，均可寄遞報值掛號郵件，超過五萬元者，則用保價包裹。又該局所擬辦之郵件分區投遞制，已決定自下月一日起實行，目前正在訓練是項分信人材，並印刷各種圖表，分發市民使用，此制實行後，可節省一半人力。

## 南匯農婦慘死．屍棺移滬覆驗 致死眞相明瞭 委係生前落水

轟動一時之南滙縣親夫謀斃髮妻案，該管司法機關，因無覆驗設備，爰於昨晨將棺抬至上海林蔭東路同仁輔元堂驗屍所覆驗。

緣有南滙坦直橋鎮西北孫家牆圍農民孫梅根，年四十一歲（曾在敵偽時期充當偽鄉長），娶妻顧氏即顧小妹，又名顧金英，年四十二歲，過門迄今，已有廿四年，生有三男二女，均已長大。孫性好漁色，平時夫婦情感甚好。曾任偽職時與木匠阿七之妻閔新娟姘識，在外賃屋同居，雙宿雙飛，儼若夫婦，視糟糠妻似眼中釘。上年十二月六日清晨，忽發現孫顧氏慘死於附近小河浜中，當經邱鎮長鍾彬呈報新場公署，轉呈縣司法機關，於十二月八日派員下鄉檢驗，驗得該屍並無傷痕，委係生前落河身死，據情呈報後，由該屍親族姪顧裕冰等，認為死者於生前曾經向姪兒輩等言明「吾必病死，決勿自殺」等語，此次突然慘死，定遭謀害，況其本夫亦避不見面，是請司法機關准詞覆驗，將屍抬至上海同仁輔元堂驗屍所，於昨日上午十一點時，由地方檢察處法醫主任魏立功，偕同法醫魏自為等蒞場覆驗。當由縣司法警長偕同屍族等，亦到場觀看，旋由伕役將屍身從棺木中取出，已經黧黑，陳屍於木櫈上，遂經魏法醫等用手術將屍體解剖，所有心肺等取出，歷時一點半鐘，手續完畢後，即命屍屬收殮，其時屍族方面為急欲明瞭致死眞相起見，叩問魏主任死者是否係死後遺屍河中，抑或生前落河身死，當據魏法醫答曰，本屍據觀察所得，係屬生前落河身死，原因：㊀發現該屍體在河浜中浮起時背部向上，腹部向下，倘若死後落河，乃是反比例。㊁現今驗得該屍肺胃內有水份，如若死後落河，肺胃內決無水份云。

## 電熱限制將取消

### 巨型發電機運滬裝妥 下月電力增三萬餘瓩

〔本報訊〕上海電力公司去歲運往美國修理之二萬二千五百瓩發電機，已於日前運抵此間，刻已裝竣，正試驗發電中，約在一星期後，即可正式發電。唯目前因鍋爐不敷用，若干舊發電機亦須修理，屆時所增加之電力，不過六七千瓩。該公司之高壓鍋爐及發電機，須本月底始可修竣，全部完工之後，本市電力，當可增加三萬餘瓩。據悉，關於限制使用電熱辦法，三月中或可取消。

## 垃圾十萬噸至今未清除

### ．月內將召開清潔會議． 衛生局愁窮

〔本報訊〕本市垃圾及糞便問題，迄未獲得妥善解決辦法。衛生局將於二月中旬，邀請有關各方，召開一清潔會議，商討改善運輸方法及管理制度。聞或將由商營清潔公司包運。

據衛生局方面稱：目前本市所有運送垃圾之工具祇為戰前所有三分之二，工役祇為戰前五分之三，經費依三十五年下半年物價指數計算，祇為戰前三分之二，然垃圾之生產量則較戰前增加三分之一。衛生局為經費所限，工作無法展開。清道夫待遇低微，故於年節常有向商戶索取酒資之舉，雖經公告嚴加取締，事實上恐仍難免。故前曾建議設置清道捐或清潔捐，以所得改善清道夫之待遇，使之安心工作，或能增加工作效率。此項捐稅，在內地城市，亦多設置。然終為市參議會所否決。戰前本市居民五百人中有一清道夫，然目前則需八百人中方有一人。敵偽時期於南市閘北廢墟遺留積存之垃圾約共十萬噸，然為經費所限，至今無法清除，目前祇能做到不再加上去而已。

## 爲盲人謀福利

### 英國一位專家今日經港來滬

〔本報訊〕英國盲人福利專家麥克齊爵士，最近應行總之請，將來華協助政府計劃防止盲疾，治療目盲，救濟及訓練盲人等福利工作。行總當局曾協助社會部合作，積極籌建中心院在行總十五分署區域內，曾供應救濟物資及款項與僑護保育機構計八十餘單位。麥氏現任印度政府顧問，從事盲人福利工作，積三十餘年之經驗。來滬後將先晉京與當局商討進行工作事宜，然後赴各省視察盲人福利工作，定期二個月。麥氏現已携其女公子由印乘機啟程，預計今日經港來滬。

## 被控侵佔敵方物資案

### ．偵訊海關兩高級職員

〔本報訊〕海關副總稅務司丁貴堂前被檢舉侵佔郭毗路三四〇號價值十萬萬之物資案，自經江海關稅務司劉秉彝去函地檢處聲明，將派海關總稅務司秘書科稅務司錢宗起，副稅務司魏華逃應訊後，昨日錢魏兩人，應地檢處之票傳到庭，據稱，該處敵物資係同三方面軍軍品接收委員會接收而來，清冊上未註明廢鐵數量，登報，拍賣時係根據清冊之數量登報，拍賣後過磅始有數量。此事監察使署曾經調查，結果認為並無舞弊嫌疑。並謂丁貴堂未負責辦理此種事務云云。現承辦檢察官將再進行調查拍賣行，俾先明瞭廢鐵確數，然後着手偵查。又原告訴人孫竹亭昨亦至地檢處，惟孫至時錢魏已離去，孫並擬添告錢宗起，郭有容兩人，地檢處令補狀候核。

## 社會服務

### 讀者諮詢 ▲法律質疑 債務糾紛

▲陳良間：鄙人於前年七月間向友人借得偽鈔三十萬元，言明半月為期，並以本人之支票一紙作為交換抵押，屆期因敵人經商失利，故無法清償，一月後，鄙人即湊足偽鈔三十萬元，先歸還其本，並懇請利息於他日補奉，今友人忽向鄙人要求歸還國幣陸十萬元，並謂前付之偽鈔三十萬元，只能作為利息之用，請問㊀當時之偽鈔現以法幣歸還，應照何種比例折合？㊁是否依復員後辦理民事訴訟條例第十二條辦理？㊂如按照第十二條辦理，請將該條內關於敵人債務之條文示知。

〔蔡勝奎律師答〕因清償債務而提出之給付，依法先息後本，但債權人同意先收原本，亦可發生還本之效力，今債務人所出支票，倘由債權人存執，所稱先歸其本，在訴訟上殊難認為雙方同意，惟借款還款，相距僅一月餘，而債務人所為之給付，已達借款金額十分之九，決無如此高利，縱無先還原本之約定，亦應於充償利息外，充償原本，該債權人主張全部充息，自亦欠當，至貸出偽幣三十萬元，竭不詢其根據何在，茲將質問三點，分答如下：㊀偽幣折合法幣，為二百對一，㊁可能依復員後辦理民事訴訟補充條例第十二條由法院為增減給付之判決，㊂該條法文為「法律行為成立後，因不可歸責於當事人之事由，致情事變更，非當時所得預料，而依其原有效果，顯失公平者，法院應公平裁量，為增減給付，或變更其他原有效果之判決。」此項法條，曾見三十五年十月十九日本欄。

**．徵求人才．**

中華職業教育社上海職業指導所近受本市某職業中學委託物色商科會計教員一人，以大學畢業，熟諳會計，並有二年以上之教育經驗者為合格，如自審能力勝任而有志應徵者，請逕至雁蕩路（華龍路）八十號面洽。

**探．訪．行．踪**

老母尋獨子 阮寶良浙江杭州人，廿四歲，於廿九年避難諸暨分別，翌年得訊在江蘇保安三團一營三連服兵役，至今數載，音訊全無，老母盼念成疾，倘蒙長官或其友好知其下落者，請賜函南京光華門外中央警校甲級七隊陸寒鋒轉。

鳳元訪母舅 別後瞬屆一年，未悉近況如何？甥于上年九月間抵達上海，寓福煦路七三五號，見報後，請即來示告知，以免遠念，是所企禱。何宗珪上。

尋楊華林弟 自你卅三年隨王營長開往前方，即無音訊。希望你見報後即函四川西充外正街益和堂為盼。兄楊華淡。

尋友張生道 男性，年二十五歲，上海南市人，原住半淞園路敬修里，於抗戰時失踪，勝利迄今尚未歸來，老母日夜啼哭，如有人知其下落者，請函上海南市海潮路顧家町弄十五號為禱。蘇惠民代啓

## 本市簡訊

▲中央文化運動委員會，前得文化界清寒患病人士，經該會證明後，可持函向有關醫院免費治療，即日起在西摩路一二八號登記。

▲招商局第二船舶修理所，除工人，發生糾紛一案，經工人代表呈請工會援助，昨日收回成命，一律准許復工。

▲中央電影攝影場總管理處，二日假海格路該場總管理處禮堂招待本市新聞，影劇，文藝界人士參觀「遙遠的愛」新片。

▲上海郵務工會郵工劇團，於二日下午二時在冠珍酒家召開成立大會，第一次演出為三幕劇「樑上君子」。

## 地方自治會成立

上海市黨部近為協助行政當局推行地方自治起見，成立上海市地方自治協進委員會，聘請張曉崧，陸蔭初，方治，楊智，朱文德等為委員，研究如何協助政府，加強本市地方自治工作，以供行政當局之參考。該會業於昨日下午二時在市黨部大禮堂舉行成立大會。

## 陳圓圓畫傳

張荻寒繪 張伴青文

圓圓到了宮中，便有黃門太監，領她進去，還有仕女班頭，到此也有些戰戰兢兢，只得趨步上前，俯伏地下，不敢仰視。田妃便道：「美人不要恐慌，且擡起頭來。」圓圓遵命仰面，皇上不免對她看了一看，只見她蛾眉淡掃，粉面含羞，眞是能夠迷陽城惑下蔡的尤物。田妃命她起來侍立一旁，更教重整杯盤，開筵小宴，圓圓侑酒陪坐。但是思宗皇帝，終覺意興索然，一個對田妃道：「美人雖美，但朕對之，反覺如坐針毡，大約也是朕生就沒有豔帝玄宗的福氣，還是賞了她幾兩銀子，仍送她回去吧。」

（四十）

# 調查大火卷宗 彙呈市長批閱

## 消防員指紋限今日捺送警局鑑別 密告箱後天當衆開啓

〔本報訊〕西藏路大火案調查工作今後重心將轉入行政司法之檢討與防範補救方案之議訂。行政方面，調委會已將一部份整理就緒卷宗由主任委員葛克信呈與市長審閱。葛克信謂：市長批閱案卷之後，表示頗多感觸，將有具體意見提供。警局亦已將瀆職扣押人員有關之卷宗，送市府秘書處轉呈與市長。司法方面，前日由江寧路警局移解地檢處之瀆職嫌疑犯消防員五名亦由張檢察官一度開庭偵訊，各被告供詞，顯多閃避。關於防範補救方策，據警局審察處長張達稱：「調委會擬即發動舉行市民防火總檢查，一般咸認，上海淪陷八年，房屋陳舊與消防設施損壞，爲大火延燒之先天缺憾，因而各戶對於宅內之電線，爐灶，引火物等詳細檢查並加以補救，自是當務之急。」葛克信並定後日赴各消防處參觀，彼謂：我等於消防工作雖係門外漢，然能實地參觀一下，於事或不無小補。

昨日下午四時，調委會在蔡保長家傳西藏路國民小學教員陸鳳潛有所詢問，據稱：彼確於學校後門，見一矮胖男子手舞足蹈述說消防員偸竊之事，該胖人有謂：「親見一個中國憲兵因爲救火員口袋裝得滿滿的，站在火旁觀看一拳打過去，一隻小巧的鐘便掉了下來，憲兵再在救火員身上踢一脚，又有別的東西落下來。」此說前日雖由憲兵宋志鵬予以否認，然陸鳳潛則稱：彼或能於附近尋獲此胖人，而加以證實。

**今日·工作·** 今日尙須進行之調查工作爲：㊀令參加西藏路施救工作之消防員，限今日捺畢指印，送警局鑑識科檢查，俾能獲知留於木櫃上指印，是否與消防員有關。㊁市長命張達於今日起督促緝扒火場，詳爲檢驗足資參考之灰燼，此項工作，據張達估計，三日內可告完成。

**盼望·密告·** 此外，調委會甚盼災戶及火場周圍鄰居，勇於將其耳聞目見所及資料，投函於西藏路順昌南貨號門首之密告箱內，調委會爲表示公正無私起見，昨特以密告信箱鑰匙一把封固信封內，由各調查委員分別簽名後，交爲保管，該信箱定於六日上午十時當衆開啓。

圖示五消防員經偵訊後還押（中國社攝）

## 五消防員開始偵訊

〔本報訊〕西藏路大火案中涉嫌消防員戴光榮，倪志魁，李成鈞，蔡志英，黃寶琪五人，由吳市長手諭警局拘押後，已於前日下午二時四十分解送地檢處，其時適星期例假，由地檢處値日檢察官張鎭元略訊案情，即諭收押。昨日下午二時再由承辦檢察官沈祖蔭正式開庭偵查，據聞五消防員均矢口否認有趁火打刦之行爲，並稱，火勢正延燒時，彼等均不在場。係於初二正午前往火場接班，至於拿取毛巾，稱係別人給他們擦水龍頭的。四時廿分退庭。五消防員仍羈押於看守所。據沈檢察官稱：五被告對趁火打刦一節，皆不承認，自在意中，檢察處必全力偵查，務求水落石出。今日或將再訊，唯偵查過程現尙不便發表。

災戶代表招待記者自左至右金鄭雪卿，鄭敵堅，顏澤之（中國社攝）

## 災戶陸木匠 哭訴調查會 不堪餐風宿露 要求免拆棚屋

武定路四二五號（即起火之鋼匠作）內一居戶陸世君，業木匠，昨日赴蔡保長處所向火災調查委員會哭訴，因大火之後，房屋傢具衣被等日常必需品，盡付一炬，又因無處棲身，即於火場上搭蓋棚屋一所，以避風雨，詎市工務局以其與行政法令有違，故勒令於七日以內拆卸，陸氏以該棚屋之得以築成，實係親友五萬十萬零星接濟，一旦勒遷，必將無地容身，一家老小，行將遭受餐風宿露之苦，故特向調委會哭訴，希望當局能體諒彼等不幸之遭遇，而特予通融。對於消防員是否有行刦行爲，陸氏亦堅不願吐露，僅謂曾親見消防員自相打架，一個要將水龍拖往橡膠廠灌澆，另一個則堅不放手。其他情形，因非目睹，道聽途說者不能作證。陸報告彼於大火中搶救雜物時稱：衝進熊熊大火中共計四次，第一次搶出一條被頭，第二次搶出一輛脚踏車，第三次搶出一隻老虎車，第四次搶出一塊鹹肉。主委笑問：「金鋼鑽戒子搶出沒有」？陸氏一時瞪目不知所對。蓋葛氏因災戶代表於昨午假大西洋菜社招待會中，王雲甫之小姐文英，當衆報告曾搶出十八克拉之鑽戒二枚，葛氏即以此與陸世君開玩笑也。

## 一件舊號衣 値得玩味

又武定路廿七號災戶顏澤之曾於火災翌日，於衣堆中檢獲號衣一件，顏氏當時即疑心係爲消防員刦去之衣服後所遺下者，經送調委會與警局刑事處調查結果，並非消防員之制服，而係警察之舊號衣，可能經由黴貨攤之手，流於他人服用，然既在火場，當與火災有關。警局或不難據悉服用之人，蓋衣服上猶織有號碼也。

## 大火被難災戶·招待新聞記者· 對不法消防員 希望查明嚴辦 房東勒令遷移 呼籲輿論界予以制裁

〔本報訊〕西藏路六六〇弄大火案，被難災戶代表王文英（王雲甫之女），顏澤之，鄭敵堅，金鄭雪卿等，昨日下午四時假大西洋菜社招待新聞界發表談話，除希望當局對於消防人員失職不法行爲查明嚴辦外，並因六六〇弄房東最近登報限令該弄住戶於十日內一律遷移，不顧災戶痛苦，呼籲輿論界予以制裁。至於關於此次大火眞相及消防人員不法行爲，各代表似仍未能放膽吐露，僅稱當侯地檢處及調查委員會偵查，但當記者詢其消防人員敲詐金條是否事實時，渠答稱亦僅係聽說而已。茲將各人談話分誌於後：

### 如果是火燒光 應該留有痕跡

顏澤之報告四點：㊀此次大火，消防人員顯未努力施救，否則不致全弄燒光，希望當局徹底查明。㊁消防人員趁火搶刦有重大嫌疑，因爲災戶財物不翼而飛是事實。當時軍警林立，閒人無法入內，如果是火燒光，則應有痕跡。㊂希望對於趁火搶刦的消防人員不能寬容，應依法嚴辦。㊂六六〇弄房東別有用心，最近竟登報限令房客於十日內遷移，除已聘請律師與其交涉外，希望社會共同制裁。㊃這次大火可說是空前浩刦，許多災戶已流離失所無家可歸，依法應予賠償，衡情亦應救濟，現市府已組織調查委員會調查，是非當有水落石出的一天。現在各災戶已聯合起立推定王雲甫，金鄭雪卿及本人爲代表，請各位隨時指導。

### 王小姐慷慨陳詞 誰用手槍來打我· 子彈眞也不値得

繼由王雲甫女兒王文英報告，她說：「火災損失照例是應該賠償的，但現在政府太窮，事實上工商業也沒有錢來辦好，那裏能賠償我們的損失，所以根本上辦不到的，慢慢再說。至於這次大火中趁火打刦是事實有幾點可以證明。第一，皮帶是消防人員的最重要工具，如何會睡在地下，顯然是他們幹別的事情去了。第二，消防人員的號衣如何會在別人家中發現，想來他們搶到了衣裳，號衣不要了。第三，那天是年初一，消防員大概戲聚沒有定到，所以存心看看大火的好戲，這場戲一直看了十三小時，而且還有吃有喝，乘此享樂一番。第四，火勢一度熄滅，後來又復燃起來，這是什麽道理，還不是因爲敲詐不遂嗎？家父他們都怕事，怕生命財產全部毁滅，但是我不怕，我是一個女人，誰用手槍來打我，那他的子彈眞不値得了。我們家已燒掉，但道德心和人格不要也燒掉，應該把事實講出來，對於社會對於國家都有用處。上海好比一個黑暗複雜的大家庭，我是小妹妹，各位都是家屬，我們應該把這個家治好。」

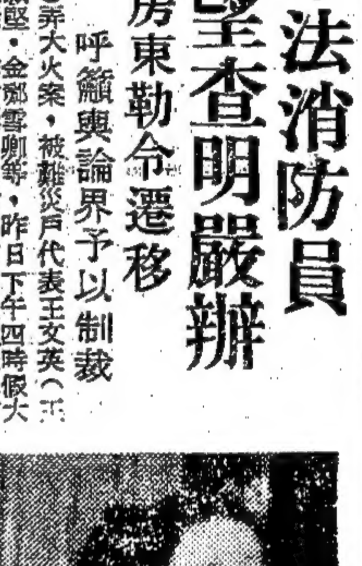

招待會中王文英小姐報告（中國社攝）

### 試問何人領導 龍頭未裝水先放

鄭敵堅提出三點質問：㊀二十七號住戶鋼匠作火場將熄滅時，何以不將水管移注二十九號王雲甫家以減低熱度？㊁二十九號焚燒時，何以不將二十五號等鄰居之屋頂鐵皮拆卸，俾可避免延燒。㊂當時消防員灌水時，龍頭尙未裝好，而水已先放，致皮帶無法接上，試問領導者何人？消防處長有無到場指揮。最後王文英小姐又起立補充，並由各記者發問。她說第二天回家探視火場附近竟無軍警警戒，並聽到一消防員說：「早班的寫意，我們觸霉頭。」她家中至少有六十多隻箱子，但發掘火場結果毫無痕跡。她自己有「私房錢」大條子三條及小條子金鎖片等，大條子放在鐵箱下層，已不翼而飛，金鎖片等則尙在，至於家中損失總値曾聽其父王雲甫親口說過，人家不相信猪鬃價値二十億元，實在一生積蓄三倍於此數云。

## 理髮店擱樓火燒 焚斃嬰孩

〔本報訊〕新閘路一〇八號新新理髮店，昨午十二時十五分許，擱樓上突告失愼，濃烟如墨，火勢甚熾，後經消防處據報，立飭救火車趕往灌救，旋即告熄，計焚燬三層樓一部，並發現有二月男嬰孩一口被燒死，起火原因尙係煮飯失火。

南市西倉路六十四號，華德小學，於昨日傍晚六時三十分許，不戒於火，雖雪花紛飛，而烈燄甚熾，迄未稍煞，經消防隊奮勇施救，直至七時半始熄，結果焚去校舍二間半。

## 後方復員工廠 積極復工生產

〔本報訊〕後方工廠復員協會各會員工廠，前經敵產處理局及經濟部以優待辦法配售敵廠二十餘家後，近經積極籌備，如日作機械，大通電機，福昌化學，上海製鐵，南昌化學，亞興銅器，華新石棉，大倉製茶，滬昌電磁，天通化學諸廠，最近均可復工生產。在此工商不景氣聲中，滿爲民族工業之新軍。又該會會所業已遷至峨嵋路四〇〇號，昨在新會所舉行新春茶會。

## 普陀區區長競選 鄭梅魁最有希望

普陀區區長競選，已定二月五日在該區區公所舉行，此次參加競選者共八人，除內有二人自動放棄外，尙有六人角逐。聞此次競選，當以原任副區長鄭梅魁最有希望云。

## 舉發地下錢舖 罰鍰三成充獎

〔本報訊〕社會局前奉令嚴查地下錢舖一案，關於舉發人應如何獎勵一點，吳市長府函呈財政部核示，現財部已有覆文送達市府稱：查私設銀行或私行經營銀行業務者，依照管理銀行辦法第十九條之規定，應由財政部勒令停業，並處以罰鍰。關於獎勵舉發，可於罰鍰內以三成獎給舉發人，惟應統由財部核明處理云。

## 太古浦西碼頭 工人爭執僵持 盛京輪遲緩卸貨

〔本報訊〕太古公司浦西碼頭棧房工人，爲爭奪工作，於上月二十六日起，工頭周瑞棠率領工人百餘人，至碼頭棧房要求工作，現任工頭陳善餘方面不肯退讓，致起爭執。本月一日盛京輪到埠，停靠太古浦西三號碼頭，於下午四時將啓卸貨，周方工人即守候碼頭爭奪工作，雙方又起爭執，後經警察大隊及憲兵到場彈壓，始告平息，該輪旋亦停止卸貨。前日該輪再起卸，不料雙方工人即發生衝突，警察鳴槍，始各散去，結果雙方互有受傷，駁船在外檔過駁，起入浦東棧房，雙方均各無恙，對爭執該輪遂又中止卸貨，昨日該公司爲船期關係，改變卸貨方法，用仍相持中。

## 郁香巖聲請再審 減輕五年徒刑仍不服 ·根據兩點申辯有新證據提呈

〔本報訊〕京滬區鐵路管理局材料處舞弊案中，「處長太太」郁香巖經地院初判有期徒刑十五年，後高院改判爲十年。郁香巖又延聘王伯壽律師向高院聲請再審，其呈狀引據地院初審時張伯康之口供所稱，「購料比較表，處長常不批准，後由本課課員朱必聞，張開源告訴我可與處長太太疏通疏通，後來我去處長太太處，才知道太太要錢。那時課中已收到佣金二百八十萬，我就將一百萬元送給郁香巖」。王律師根據以上口供替郁辯護兩點：㊀「教唆對於職務上之行爲要求賄賂」。教唆犯之成立，要本人無犯罪意思，經教唆者之主使始生決心之謂。郁香巖即使收受張伯康所送之一百萬元，亦爲在張伯康收受佣金之後，當非教唆。至多不過是否知情，及收受贓物問題，並非教唆對於職務上之行爲要求賄賂之問題。㊁丁澍惠之供詞與張伯康相符，覆判法院認郁與丁供詞無異議，其實在法院初審時，並未談過分派佣金之議，所謂均爲普通話。並稱，「法院對此等重要證據，漏未斟酌」，並附除上述聲請再審理由外，郁香巖尙有新證據提呈云。

## 汽車行解僱司機 勞資間發生爭執

〔本報訊〕順風汽車行爲營業清淡，解僱司機廿二名。解僱金問題迭經折衝，勞方允減低至四十二萬。資方認爲服務期滿一年以上者，可發二月退職金，（恰爲四十二萬），但廿二名司機中有二人未滿一年，亦要求同樣發給，資方不允，勞方堅持，遂形成僵局。

## 中和黨部務會議

中國中和黨上海總支部，爲推進該黨黨務，創辦尤列紀念學校，籌辦學校工廠銀行，及籌辦工廠，出版刊物，商設銀行等，特於昨日下午二時，在林森中路六十號，該黨上海第四支部內，舉行第七次部務會議，經議決：成立設計委員會，並推定委員卅九人，進行設計云。

## 婦人口角吞烟灰 少女被責萌短見

〔本報訊〕少女毛蕙莉，十九歲，住虹口東大名路五六三弄十四號，於昨日晚膳後，因家庭細故，經其父略加申斥，一時氣憤，竟萌短見，服毒自盡，幸發覺尙早，經家屬車送醫院醫治。

〔又訊〕居住天主堂街興榮里一號之張姚氏，四十二歲，其夫業撑碼頭船，因近來營業清淡，難以維持生計，由氏以高利貸向人借得四十餘萬，逾期無力償還，致被債權人索討，於昨晚十一時半，夫婦倆發生口角，氏憤恨於懷，潛吞烟灰自盡，經人覺察後，乃雇車送入仁濟醫院療治。

## 氣象報告

西北利亞反氣旋中心在蒙古，佈及華北，華中，華東，朝鮮及東海，與我國西南部熱帶氣流相接觸，熱帶低壓區在西南太平洋，低氣壓雨區在福建北部，向東北東進行。

天氣預測：黃海，陰，冰凍，霾，局部雪，清勁北風，中浪。華中，陰，雨或雪，清和北風，晨霧。上海，陰霾，間歇雪或霰，漸趨佳兆，中度東北風，晨夕有霧。東海，陰，沿海雨霰，清勁北風至東風，中浪至局部巨浪。

三日溫度：最高三六·一度，最低三一·一度。


## 中國華明烟公司爲發表春聯頌詞等第五獎得獎人台銜啓事

本公司此次爲大號十字軍（又名克羅山）香烟徵求春聯頌詞等，感荷各界熱忱贊助，計收稿件一萬餘份，第一至第四獎已於一月廿□日揭曉，第五獎以名額較多，而篇幅有限，未能同時揭曉，茲特補行發表，並於同日郵寄領取獎品通知書，希於二月廿八日前向上海長沙路一八五號本公司發行所領取（外埠因郵寄困難，請在滬親友代領），過期作爲自願放棄論。

[illegible]

上海化學儀器用品社
專營 化學儀器 生物器材 標本模型 化學藥品 物理儀器 分析用具
高初中化學實驗儀器組 高初中化學實驗藥品組
（備有高初中各組目錄函索即寄）
★價格從廉★
上海牯嶺路□弄七號 電話：九四六二二
南京中山路二二四號 民衆藥房

亨得利鐘表總行
地址南京路新新對面
鐘錶眼鏡修理定價低廉負責保用
第一分行：林森中路襄陽路口 第二分行：南京西路成都路口

中國技術協會出版
工程界
第二卷第四期 新春特大號
寫特業工重國各
要目
在抗戰中苦鬥過來的昆明中央機器廠
從技術觀點來檢討中國民航飛機失事慘案
美國機械工業的新設備
戰後蘇聯鐵道建設
一個工程師的新式電話機
...
工程界雜誌社發行
社址：上海中正中路597弄3號
本期特大號每冊售一千五百元 預定半年六冊平寄連郵五千元

利生牌 三角牌 縫衣針
NEEDLES NO MADE IN CHINA LEE SUNG NEEDLE FACTORY
上海利生製針廠出品
總發行所：新永安街普安里十號 電話：八七七四二

大中拍賣行 中和拍賣行 瑞洋行 魯意師摩洋行 惟一拍賣所 通孚拍賣行
受中央信託局委託 聯合拍賣公告

瘰子頸 朱少雲瘰癧丸 各大藥房均有出售

新中國醫專科學校 原名新中國醫學院 招生
三極無線電專科學校 招收乙組新生
南洋無線電校 中國無線電工程學校 光復商校 立信高級會計職業補習學校 蒲石路分校招生
教育部立案 私立立信會計專科學校招生
教育局 勗進補習學校 慕爾堂女校夜校招生 人和高級助產職業學校招生 太和高級助產職業學校招生 進修業餘補習學校 上海營造工程補習學校 附設函授部

## 秦宅訃告

## 蔣遜先先生追悼會啓事

# 抑平米價 在儘量拋售暹米之外 又照議價售白粳

## 市場昨被監視正式交易稀少

〔本報訊〕當局對抑平米價漲風，深具信心，昨共拋出西貢米一萬六千零八十包。計南市場六千九百九十包，北市場九千零九十包。每石價仍爲六萬三千元。昨日上午吳市長曾往中國銀行晉謁宋院長，請示關於抑平米價事宜。據悉政府除無限制拋售暹米外，今日起並將依議價大量拋售無錫白粳。吳市長表示一二星期內，米價即可抑平。

昨日市場因有當局派員監視，白粳不得超出議價每石六萬九千元及零售價七萬六千元，違者嚴辦，故並無交易。場外黑市略有做開，價目混亂。

吳市長昨告記者稱：昨傳白粳黑市已達十萬左右說，不確，根據市府派人至各區調查所得之報告，昨日白粳黑市最高價爲八萬八千元，現即將嚴懲此批超過議價之經售商號。吳市長並表示今後洋米來源不用過慮。因依目前儲量而言，即可維持至八月底。渠希望市民多食中等米，因中等米營養既豐，價又較廉云。

# 麵粉價准予調整

## 食油兩週內不許變動

〔本報訊〕吳市長於昨日下午，分別召集食油及麵粉業中人談話，結果決定食油新議價，在二週內維持不變。麵粉自今日起，實行新議價。

食油談話會，於下午四時十五分，在市府會議室舉行。到吉明齋，邱良榮，張德潤，李廷棟，謝裕祥，周蔚伯，張超等。榨油業方面，要求當局平價配售黃豆。吳市長原則已答應，至實行細則，須待商准宋院長後決定。惟食油新議價，二週內不得藉故變動。

麵粉談話會，於下午四時三十分，在同址舉行。到糧食部汪司長，榮毅仁，席德柄，錢壽椿，吳福門，朱懋秋，張超，顧竹年等，討論經過，決定調整麵粉議價，計本粉每包三萬元，（原價二萬五千元），配售價每包三萬一千五百元。洋粉每包四萬六千元，（原價三萬七千元），配售價每包四萬八千元，各粉廠配粉，今日將告一段落。明日起，將由糧食部供給本粉配售。

# 油市依然緊俏 黃豆無貨應市

昨日米市到源寥寥，南北市共僅二百六七十石，市場仍無成交，僅白元陰元略有做開，價格猛漲四五千元，社會局已決定配售白米，以應米號實銷，油市廠方照常供給，清油菜油蔴油均無上落，生油則消化活潑，上漲二三千元，依然緊俏，桶生油加三五千元，小車蔴油又飛漲萬餘元，豆油仍缺，麵粉趨勢尚平，略加千元，麩皮再漲五六百元，豆餅原料，猛漲不已，繼續劇升二千元，黃豆來源寥稀，再跳五六千元，形成無貨應市之狀，菉豆跟漲二三千元，赤豆亦加四五千元，芝蔴苞米續漲四五千元，生仁明定暗疲，高貨相仿，中次帶軟，小麥平立。

# 公債交易沉寂

公債昨更爲式微，成交空前減少，不過數十萬元，統丙晨開一九〇〇元，即乏維持而降至一八〇〇元，最後仍在一八〇〇元至一八二〇元間徘徊，結果較前收挫落一二〇元，雜牌俱之對倣，大致下落八〇元至一〇〇元。

# 茶價評委流會 代表名單未齊

〔本報訊〕茶葉評價委員會，昨以各茶葉團體，迄未將代表名單送齊，致未能舉行會議。據悉：評價委員會之委員，將由中央銀行，中國農民銀行，中央信託局，商品檢驗局茶葉組，茶葉輸出業同業公會，茶葉協會，各派代表一人，東南茶區場聯合會派代表三人合組之。一俟各團體代表名單送齊後，即將召開會議。屆時將抽取各式茶樣，然後在每種茶葉中，擇一中級茶樣，檢定品質，評議成本價格。其他各級茶葉價格，即依此比例推算。價格決定後，即將由央行給款，由中信局收購云。

# 茶市略見秀色

昨日茶市：寶買談判依然不寂，且尤以綠茶中之抽珍，珍眉等

# 糖價齊升

昨糖市俱見緊勢，土糖亦升五六千元不一，公會劃盤現貨中砂白劃十四萬七八千元，較上週升六七千元，四半車白現貨缺，棧單叫十九萬五千元，順德青十萬元至十萬〇一二千元，枝赤十二萬二千元，計百數十包，興化白十五萬五千元至十五萬元，次之十四萬七千元，新興赤十二萬二千元，陳貨十三萬二千元，成交較多，約二千外簍，刁青十萬元至十萬〇一千元，開出八十包。

# 金市再見新高價

## 美鈔亦被帶起四百元

### 買風愈煽愈熾

金價昨以央行供貨有限終告盤高，晨開四〇九萬有售，會自四〇六萬扳高至四一〇萬，央行略有供給，而被阻，入後在四〇七萬迄四〇九萬間徘徊殊久，央行以四〇八萬之價，配給一二〇〇條，入後仍乏榮辱，十一時後，始漸見穩，迨其四一〇萬之價，重告蔣出，買風忽起，央行適無供給，於是扶搖直上，午刻躍升至四二五萬高價，而後稍盤，午後隔日交割央行供源更少，津市猛烈報漲，一時買風大盛，銀樓於四時後竟告停市，新高峯達四四五萬，結果較上週六猛漲三十四萬，飾金四四萬五，銀元稍漲，暗息在一角半至一角八間。

外幣並無特色，美鈔暗盤晨初七千五至七千七，午刻隨金市微升至七千九，午後金價猛跳不已，鈔價亦帶高至八千一高價，結果較上週六漲起四百元，港票被動帶高至一五〇〇元以外，結果亦漲起九十元，港滙仍在一四九〇元，印滙一八二〇元，英滙二三六〇〇元，成交仍祇港滙稍多對做，餘者有行無市。

# 全仗金市助力．華股由疲轉堅

華股昨受金市刺激，由疲轉堅，晨開稍低，開後一四號九一號有納，遲交會微升至八三〇元，一六號力售現永紗，二二四號二三五號八九號七六號一七二號亦有售出，市況逐漸下游，惟因金價尚好而多盤旋，一五六號猛供一時後，金市之助力，引起買風，八九號四號三五號九九號均進現永紗，二二四號一四號一〇八號一七一號等則進遲永紗，午刻現交升爲八三二元，遲交見八四二元高價，九五號有售而後稍盤，結果較上週六計永紗平，華豐勤興新光信和微降，美亞景福各跌半成，遲交永紗信和新光華豐各跌少許迄半成弱，美亞跌半成，冷股成交仍少，價續微降，後市金市更俏，八三號二〇四號來進，遲永紗拉高至八五五元，八四號二三一號遂高脫手，七六號進後亦出，尙見回挫，一九八號一五二號一五四號等均進，遲永紗升至八五六元，現交達八四七元高價，八四號一九九號四號八九號二二號一七六號陸續供給，回跌至八五〇元以內，新亞一度漲停，金市有漲無回，臨收是拉鋸局面，結果較上週六計永紗新光勤興華豐微升，美亞信和景福微降，冷股成交寥寂，榮辱互見，遲交永紗華豐新光微升，信和微降，美亞毫無成交，場外各股若大生等續有進展。

外股昨甚形平和，市價不進而微退，結果較之上週六計鋼業平平，餘均微見下降。

# 紡建循例開紗 申請者大爲活躍

## 開出總數共逾四千件

〔本報訊〕連日紗價波動，中國紡建公司昨雖循例開紗，惟申請者倍形擁擠，總數共逾四千件。結果配售廠商一七一八件，紗號六七〇件，總數二三八八件。申請戶數廠商估九八八戶，紗號估六七〇戶。配售情形，大型廠商大多照配，小廠及紗號方面，稍見核減。至各支紗之售價，已較前漲起百分之十六。惟仍較昨日市價，低廉百分之十左右。

# 金價刺激人心 紗市初疲後漲

昨日紗市始降終堅，晨初因業中人多頭獲利出籠，價較上週六做低五七萬，旋以金價報高，新買戶乘廉吸納，價乃冉冉回升，重磅雙馬始做三百〇三五萬，最後成交三百十萬，普通廿支紗尤爲挺秀，價較上週約好三兩萬，花價迭高，人心仍昂，前途殊有欣欣向榮之況。

# 永利銀行近訊

永利銀行爲華中各大實業公司投資，由蕭汝餘任董事長，賀友梅總經理，錢道五胡翰新協理。總管理處原設重慶，近遷滬口，滬漢津三地籌設分行，滬分行定明日在天津路三十號開業。滬行錢道五兼任經理云。

# 輸出推廣委員會

## ★今日宣告正式成立★

〔本報訊〕籌備月餘之輸出推廣委員會，執行委員會已定於今日下午三時卅分，在中央銀行召開首次執行委員會議，宣告正式成立。屆時出席人士，有執委會主委貝祖詒，副主委楊錫仁，委員林鳳苞，劉攻芸，金士宣，沈熙瑞等。行政院經濟顧問羅傑士，及央行經濟顧問麥克，亦將列席。該會組織規程，業經政院通過在案。該會係直隸於最高經濟委員會輸出推廣委員會，負責一切執行工作。今日會中，將討論今後會務之開展，及推廣輸出計劃。該會將根據輸出品之種類，分設若干小組委員會，各小組會均將延攬各業中領袖，及有關專家等，參加商討。故該會今後業務之展開，將以各小組會議爲活動中心。其推進步驟，並不以津貼或收購爲目標，而擬研究如何增加輸出品之產量，提高品質，減低成本，切合國際市場之需要，俾推廣輸出計劃，能獲得根本之解決。該會辦事處將暫設本市仁記路中行大樓三樓前蘇浙皖敵偽產業處理局原址。並將在瀋陽，天津，青島，漢口，廣州等地，設置分辦事處云。

# 棉布亦調整議價

## 較前漲百分之十至十六

### 成本工繳無不增高

〔本報訊〕日來布價高漲，棉布價格審議委員會特於昨日下午假社會局召開臨時會議。出席者：染織業公會潘士浩，六區棉紡織公會戴光第，棉布公會榮久峰，紡建公司吳叔方，陳家振，市參議會劉靖基，紡管會劉文騰等，由社會局經濟行政處長顧炳元任主席。因紡建棉紗配價業已漲起約百分之十六，其他工資等亦莫不較前爲高，故決定調整議價，自今日起實行：

㊀十二磅白細布廠盤價自十萬二千調整爲十一萬八千。批發價自十一萬四千調整爲十三萬二千。漲起百分之十六。

㊁十二磅白斜紋廠盤價自九萬八千調整爲十萬七千。批發價自十萬九千調整爲十一萬九千。漲起百分之十。

㊂九磅元色嗶嘰廠盤價自十二萬二千調整爲十三萬四千。批發價十三萬六千調整爲十五萬。漲起百分之十。

㊃十二磅元色細布廠盤價自十四萬調整爲十六萬二千。批發價自十五萬六千調整爲十八萬。漲起百分之十六。

審查會又因紡管會對棉紗之限價管制已經撤銷，紡建公司配紗亦隨市上落，故認爲控制物價，必須控制物資，欲求本市棉布價格之平定，似應由管理物資之機構，秉國家之經濟政策，作適當之處置。此點呈請市府轉請紡管會核辦。

# 市場一片貨進聲 煤價繼續猛漲

煤市咽煤各貨，市場一片貨進聲，買戶喊價扶搖而上，尤以塊煤爲甚，白煤焦作塊，開灤經濟部有接管說，故自新正以來並無到貨，現市價已高喊九十五萬無貨，雜鴻基塊（即新鴻基塊）亦喊九十萬元，清鴻基塊（即老鴻基塊）喊一百萬元，俏缺，其他低檔白煤塊，如賈汪，李節，老龍等有小宗運來，做開價在七十六萬至八十萬元間，交易頗活。

# 運煤船

## 外商船租期屆滿 燃管會改租國輪

〔本報訊〕燃料管理委員會租用外商運煤船計十五萬噸，近以政府開放外洋船舶航行期限，即將於本月底截止，業已決定陸續退租，儘量租用國輪裝運。該會租用外輪最長之租期，約至本年六月底屆滿，屆時如實際情形許可，則全部外輪，均可退租並全部租用國輪替代。截至目前止，該會已租就壽康公司之「天龍」號輪（約一萬噸），及中興公司之「爭興」號輪（約七千噸）各一艘，參加各口岸運煤工作。該會一月份之運煤量，仍爲十一二萬噸。目前各產煤區之產量，並不減少，惟運輸把握不定。本市每月耗煤量，約爲十六萬噸。目前之運輸量，約敷需要量六七成之數。所幸本市存煤量，經常維持在十萬噸左右，故尙堪調劑各界之需要。

# 肥皂漲無止境 捲烟稍見回退

捲烟皂燭，市情昨日繼續緊秀未已，各級貨物已被做至無所舉見新高價，其中尤以肥皂漲勢較熾，固本每箱十五萬七千，除百塊黃祥刀爲十五萬六千七，箭牌茂站定外，其餘均見新價，火柴商貨續升，次貨軋平，捲烟以漲至頂峯，客號吸胃頓呆，執貨顧賬市吐脫，市勢略回退云。

# 廠絲綢緞猛漲

## 人造絲稍見回退

〔本報訊〕中央信託局本週對絲業配售人造絲，因該業尚未將需用總數申請書送齊，故昨日未予配售。據悉人造絲配售價格，最近不致有變動。以金價上漲，人心振奮，廠絲市價，各級貨均升至十萬元，人造絲以上週末上漲過鉅，昨日稍見回退，綢緞晨開即見猛烈漲風，廠方趁高拋出，市勢略軟，美亞被面三二〇萬，大誠三〇五有成交。

# 旁觀者清

## 生產滙價若不設法整頓 出口市場恐將盡歸消滅

### 美國商人哈維氏之觀察

（聯合社二日本埠訊）紐約馬錫公司遠東經理哈維，乘代表數家百貨公司，在滬兩月，遍叩各工廠之門，一無所獲。據稱中國金融當局若不在兩個月內，採取嚴峻辦法，則將失去機會，出口市場爲其外匯之主要來源，恐將盡歸消滅。實際上中國已失去機會，其出口希望，除桐油等少數物品外，將等於零。戰前由中國大量供應之製成品市場，已盡被他國攫取。波多里哥，墨西哥，印度，瑞士及義大利，現均以中國式出品運銷美國，其索價僅及中國三分之一。繡貨在戰前本有大量輸出，今則加利福尼亞州已能自製。陶器亦由墨西哥輸入美國。葛布與地席，一向係中國供應，現由波多里哥輸出。印度亦在製造中國式地蓆。至於花邊繡貨及蔴布等，在美銷路亦將由瑞士與義大利起而代之。恢復中國出口之主要障礙，爲工價與原料太貴，運輸缺乏及法定滙價之不合實際。美滙掛牌爲三千三百五十元，而黑市則在七千七百元左右。各種製成品在上海以美元計算，市價較戰前貴十倍，美國進口商雖願意接受較戰前貴兩三倍之價格，惟十倍以上則難望成交。且目前物價逐日上落太巨，營業更形困難。蔴布市價一週內漲起百分之四十，滙價殆未有變動，上海美商所遇困難，殊足駭人聽聞，包裝之費或且較貨價更貴。生產者不感興趣，亦使美商束手無策，許多買主因局勢何日好轉，殆屬遙遙無期，不願在此久候，故已束裝歸國，祇有少數仍堅留此間，希望當局者在兩個月內設法補救，藉以挽回局勢。目前情形受害者主要還是中國，美國公衆雖缺乏中國貨，不難求之其他市場。美商雖仍注意中國商品，願意在此購買，但其價格必須合理，且有貨物供應方可云。

# 馬口鐵狂漲

## 路皮鉛錫均俏利

馬口鐵市價，繼續挺升，二六號大馬口鐵激漲二百五十萬元，每箱已達七百五十萬元，二四號仍缺貨，開喊價每張竟達九十萬，又小馬口鐵每箱亦跳五萬元，打包用六分路皮，春節後價亦一突升，每噸已較去年年底價高出一百五十萬元，各該貨品均因到貨稀缺，存底日見減少，存貨者以售出無法補進，是以開價頗昂，鉛錫市況，自紅盤開出後，仍現緊俏局面，喊價高昂，執貨者不願放手，致頗乏成交，其他銅類，雖市勢尙平，聞到貨仍稀少。

# 市價一覽

（二月三日）（法幣單位元）▲漲 ×跌

◎金銀匯幣（始赤條市） 買進 賣出
晨開 四〇七萬 四〇九萬
最高 四四三萬 四四五萬
最低 四〇五萬 四〇七萬
正午 四三二萬 四三五萬
最後 ▲四四〇萬 四四三萬
配金 四〇八萬
飾金 ▲四十四萬五
拆息（每千） 六角
暗息（每元）×一角六
美票開 三,四〇〇
又後 三,四三〇
又場外喊價
晨開 七,三〇〇 七,五〇〇
最高 七,九〇〇 八,一〇〇
最低 七,五〇〇 七,七〇〇
最後 ▲七,九〇〇 八,一〇〇
羅比匯 一,八〇〇 一,八二〇
港匯 一,四八〇 一,四九〇
港票 一,五〇〇 一,五二〇
以下美元計算
英金鎊 三.六〇 三.七〇
澳金鎊 二.八〇 二.九〇
羅比票 〇.三二 〇.三四
菲律濱 〇.四〇 〇.四二
◎中央外匯掛價
美匯 進 三,三〇〇
美匯 出 三,三五〇
◎電匯紐約
每美元 三,三五〇
二月期 三,四五〇
三月期 三,五五〇
四月期 三,六五〇
◎中央銀行利率
重貼現（千元） 六角
拆放日拆（千元） 五角
◎統一公債
甲種 ×一,三五〇 一,三〇〇
乙種 ×一,三五〇 一,三〇〇
丙種開 一,九〇〇 一,八二〇
最高 一,九〇〇 一,八二〇
最低 一,七六〇 一,八〇〇
最後 ×一,八〇〇 一,八二〇
丁種 ×一,五〇〇 一,四五〇
戊種 ×一,四五〇 一,六〇〇
◎華股 ▲紡織▼
永安紗廠開、最高、最低、收盤，又後市收盤；信和紗廠開、最高、最低、收盤，又後市收盤；統益紗廠開、收盤，又後市收盤；中紡紗廠開、收盤，又後市收盤；中國內衣開、收盤，又後市收盤；新光內衣開、收盤，又後市收盤；景福衫襪開、收盤，又後市收盤；勤興衫襪開、收盤，又後市收盤；五和織造開
◎遲交價格
永安紗廠開、收盤，又後市收盤；信和紗廠開、收盤，又後市收盤；新光內衣開、收盤，又後市收盤；美亞綢廠開、收盤，又後市收盤；華豐搪瓷開、收盤，又後市收盤
全日成交總計八百五十萬零五千股
▲場外交易
中法藥房、中華書局、世界新股、南洋烟草、閘北水電、華商電氣、大生一廠 九萬、大生三廠 八萬八
◎外股
怡紗、英聯、會德豐、業廣、紙業、怡啤、航業、鋼業、墾殖
◎紗綫（單位千）▲場外喊價▼
42雙股藍鳳、又至、又水月、又日光、又寶光、40支藍鳳
▲百貨▼
永安公司開、收盤，又後市收盤；麗安公司開、收盤，又後市收盤；國貨公司開、收盤，又後市收盤
▲文化▼
商務書館開、收盤，又後市收盤
全日現貨成交總計六百九十六萬四千五百八十股
▲化工▼
大中華火柴、又收盤、又後市收盤；華豐搪瓷開、又收盤、又後市收盤；中國水泥開、又收盤、又後市收盤；中國絲業開、又收盤、又後市收盤；美亞織綢開、又收盤、又後市收盤；新亞藥廠開、又收盤、又後市收盤；九福製藥開、又後市收盤

▲紡建開紗▼
20支水月大、又雙股大包、32藍鳳大包、又雙豐年大、40藍鳳大包、42雙股藍鳳、42三寶光草、60日光大包、80支雙彩球、(TK)大包、10支雙牛、10支紅寶牛、又金虎、又金元寶、又至、又天女、又紅蜂、又至、16支光明、又大發、又特好做、又特金城、又天女、又藍鳳、又至、又雙馬、又特大發、又至、又特雙馬、又彩魁星、又水月、又立馬、又至、又紅魁、又金塔、20支飛馬、又至、又藍鳳、又銀月、32支五彩星、又金城、又雙鳥、又銀月
◎棉花（司馬担）白洛去花、彭家坡花、LSS、德宇棉
◎棉布（每疋）雙鹿深士林、大保國士林、大陸深士林、新家庭士林、集華夢士林、一五〇金九如又、一五〇銀九如又、六〇銀九如又、一五〇美亭又、一五〇雛鷄又、一五〇民權又、一五〇正江又、一五〇上壽又、一五〇羅漢圖又、一五〇交通圖又、一五〇一統士林、一統淺士林、六〇民主又、42大明府綢、海鷗鐘藍布、又元細布、又絲光藍布、九如藍布、大陸藍布、星星藍布、一統藍布、獅麟藍布、景泰藍布、民主藍布、四君子漂布、跳鯉漂布、海鷗鐘漂布、水月漂布、民權漂布、銀鵝漂布、四君子嗶嘰、三羊嗶嘰、金鼎沙嗶又、百花嗶嘰、跳鯉嗶嘰、大明呢、百花元直貢、三羊元直貢、正江元直貢、四君子直貢、12五福細布、12磅藍雞又、12磅陽鶴又、12磅振中又、12磅藍鳳又、12磅彩球又、12磅神鷹又、又ABC細、一統納夫安、又絲光元布、又雅布、又元布、海鷗鐘元斜、又漂斜、16永宇粗布、40五羊細斜、金牌元斜、跳鯉元光斜、白貓花布、砲兵元布、海鷗納夫安、42上壽府綢、42長勝王元、景福綠呢、時美花嗶嘰、時美花直貢、松鷹印花絨、◎呢絨嗶嘰、寶鹽元直貢、又三華達呢、又10厚嗶嘰、又馬褲呢、又駝斯錦、華綸直貢、又藏青嗶嘰、怡和三喰米、又花呢、美貨墨爾登、法蘭絨、澳洲女式呢、振興澳女式呢
◎棉織品 九五和絨衫、三五和絨衫、三飛馬絨衫、一二金鋼絨衫、金印棉毛衫、墨菊棉毛衫、水晶棉毛衫、藍吉棉毛衫、42司麥脫襯、60又條府襯、富樂色襯衫、DD白襯衫、DD條襯衫、ADA六〇、條ADA四二、條府綢襯衫、32A支延壽襪、32ABC雨衣、32三枯襪、32支紅菊襪、32支斑馬襪、32狗頭男襪、八四珠美舞襪、鵠美夾底男襪、又女襪、保康交織花襪、元黑馬男襪
◎人造絲（箱）又天橋老、又新貨、三高山、三旭宇、又旭宇、三金三馬、三旭宇牛光、75金雞牛光、85高勻度絲、81高勻度絲、78高勻度絲、75高勻度絲
◎廠經（担）普通五担、又另担、千經五担、又另担
◎綢緞 美亞被面、大誠被面、雜牌被面、人絲被面、大誠碧綢、白華錦綢、交誼巾綢、黑白綢、天香綢、白光明緞、直九龍緞、滬大偉呢、湖大偉呢、冲電力紡
◎茶葉（每担）土莊新珍眉、陳上抽珍、34陳特祁門、新中白蕊
◎化妝品 四合一香皂、絲寶香皂、白熊脂（打）、大號蝶霜、二號又、雙妹雪花膏、蝶霜、大號雅霜、孩兒面大、百雀香粉、花牌胭脂、浪琴頭油、密丹唇膏、消治龍牙膏、先施牙膏、檀油香皂、裕華皂片（箱）、黑人牙膏、三星牙膏、固齒靈牙膏
◎巾帕（每打）15寸大浴巾、18寸紅葉巾、14寸一鳴巾、五〇黑人毛巾、二〇黑人毛巾、83面友印花、一三面友印花、四司麥脫巾、83麻雀毛巾、八三寶塔毛巾、二〇寶塔毛巾、八〇又領袖巾、18芸球紗帕、又安全紗帕
又大方被單、又方格被單、大紋五彩又、天際彩花又、大靖彩花又、大發被單（條）、元〇又舞襪
◎食米（每石）常錫北粳、蘇稻、早稻、磁秈、白秈、羊秈、杜秈、以上調整議價、北粳、又約、蘇稻、又約、又至、早稻、又至、以上場外售價、西貢二號配、金壇白元、又至、南京白元、又至、又至、靑角陰元、又至
◎粉麩（包）70磅利郎粉、統粉、又整理過、萬象一號粉、五星一號粉、兵船粉、麩皮大包、又56斤小包
◎雜糧（担）大連元豆、又新袋、又新豆雙袋、平湖中粗、又小粒、浦東杜黃、又、又最後、漢口乍豆、又至、又薄豆、平湖揀青、漢口小麥、管店蔡豆、天津赤豆、崇明苞米、漢口白蔴、又芝蔴、管店白蔴
◎食油 豆油、生油、菜油、清油、蔴油、以上調整新議價、徐州桶生油、白鉛桶生油、青島簍生油、青島桶生油、吉桶小車蔴、廠淸油、廠蔴油、廠菜油、肥字豆餅
◎食糖 20中砂白
◎生仁 又至、又又、又最後、開封生仁、蘭封生仁、又至、徐州生仁、太倉生仁
◎南北貨 柳花砂、台灣冰、羅甸冰、35車白蜜、提莊青、汕棉赤、興化赤高、本廠棉白、台生砂、漳刁青、陳與赤、新興赤、又次、又至、興化白、枝赤、又至、順德青、45車白棧單、又至、新上藝炒、土莊頭珠茶、雨新炒青、天津紅棗、廣府黑棗、湘蓮、大三桂圓、大三胡桃、糯米荔枝、頂莊金菜、中包川耳、龍口粉干、綉胡筍片、北山杏仁、膠州瓜子
◎海味（担）花瓶海參、中堆魚翅、溫州開洋、金鉤蝦尾、中粒干貝、本地魚肚、汕頭魷魚、頭香海帶、棟北螟蛸、屯溪香菌、東洋多菇、又花菇、廟口丁蔴菰
◎國藥（斤）金印花硃砂、三頂硃砂、雙頂硃砂、上血碣、紫草茸、烏金紙、金果欄、巴戟玉王、戟玉面、提吉玉、揀吉玉、淸甲片、沒實子、益智仁、新手片、箱排草、淨絨草、追地楓、千年健、淨米仁、蒲黃紅、刁附、附片、附辦
◎西藥 孟山都糖精、又紙照、雙桃蛋粉、阿司匹靈、加當片（盒）、凡拉蒙盒、配尼西林十萬、又廿萬、沃古林眼水、克利西佛、九一四藥膏、萬金油白（打）、又黃（打）、又針（合）、消治龍片（支）、好力生丸瓶、鷓胡菜百包、蘇立糖他丸、殷舒鈣（瓶）、康福多淨、又幾怪、◎香烟 10支大英、又老刀、又仙女、又五華、20支大英（條）、以上五百枝盒裝、10前門、20支前門、又大三砲、又海羅、又藍吉、又樂華、又銀行、又白鷗地、又紅金、又大高樂、又大克雷斯、又紅三星、又中高樂、又克雷斯、又友啤、又金藤、又仙樂、又白馬、又百萬金、又黃金龍、又米許林、又三貓、又領事、又算盤、又秋海棠、又總司令、又泰山、又總會、又合爾濱、又廬山、又三王、又小將軍、10秋海棠、又金鼠、又百萬金、又雙斧
◎日用品 ▲肥皂▼固本皂（箱）、箭刀皂、黃祥茂100、又三〇塊、亨利皂、牛牌皂、光華皂、美華、▲火柴▼美麗（箱）、鳳凰、南京、蜂巢、玫瑰、採芙、▲洋燭▼白禮氏、10秋海棠、又小將軍、20支六更、馬力斯、吉士、模範、杜米那、來令
◎煤斤（每噸）▲火油▼ 亞細亞油（聽）、美孚火油（聽）、鷹牌、僧帽、鷹牌；鴻基篩塊、焦作篩塊、陽泉篩塊、同得利塊、鴻基小子、焦作小子、陽泉小子、鴻基灰子、鴻基屑、焦作屑、陽泉屑、烟煤提塊、開平火車塊、開平二號塊、開平一號屑、開平二號屑、基隆屑、包山屑、白煤小子、上等烟煤屑、普通、煤球（大廠）、煤球小廠
◎柴炭（每担） 栗柴、雜柴、松柴、海門大青炭、溫州青炭、松統烏炭
◎紙張 坊連紙、海放、衛生紙、表芯、昌山
◎國紙 ◎錫類（司馬秤）點錫（担）、爐花、青鉛、勾光
◎錫箔 藍邊王雙九、的車雙九、普車雙九、以上每塊三千張
◎木材 洋松方子（尺）、洋松片子（尺）、普通柳安（尺）、大來柳安（尺）、柚木（尺）、楠木（尺）、檜木（尺）、杉木大條（尺）、杉木小條（尺）、柳安三夾板塊、杭木（兩）
◎磚瓦石灰 青放磚（萬）、青三磚（萬）、黃道磚（萬）、青瓦片（萬）、機紅磚（萬）、機紅瓦（千）、土紅瓦（千）、石灰（担）
◎水泥沙石 泰山泥（袋）、象牌（袋）、馬牌（桶）裝、黃砂、石子（噸）

九種維他命九種礦物質濃縮肝精十九種強力營養分組製造劑

夫婦精神衰弱 需服九九維他 能使身體常健 作事不怕煩惱 同增康健 同享幸福！！

人人每日必需之營養 粒粒精華包含其中 含量之豐富 超越市上一切

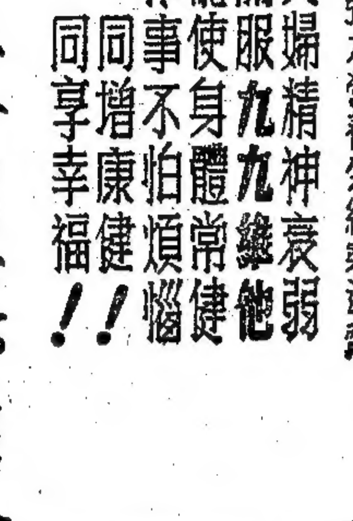


每盒可服一月

藥房公司均售

美國保爾藥廠出品

# 九九維他

總經理 華懋企業公司
獨家總經銷 美亞藥房 上海南京東路沙遜大廈 電話一六六七五

# 上海東萊銀行

## 信託部

定期信託存款 利息優厚
活期信託存款 章備索
領用支票 手續簡捷

行址：天津路二八〇號
電話：一一五五〇

# 霞飛市場

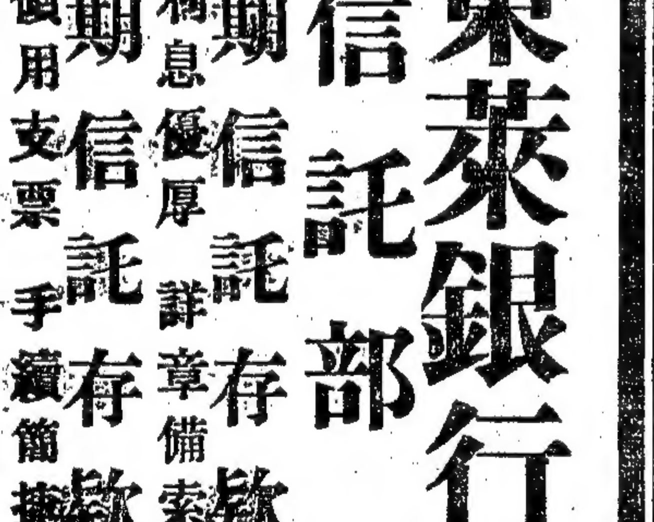

店面七十餘間已告落成歡迎參觀
餘屋無多 欲定從速
場址林森中路思南路口
（舊霞飛路馬斯南路）

接洽付款處 兩康企業公司 四川路四九〇號寧波路口 電話一六二四二 七一七四六
建成公司管理 新泰建築公司承造

# 多福被面

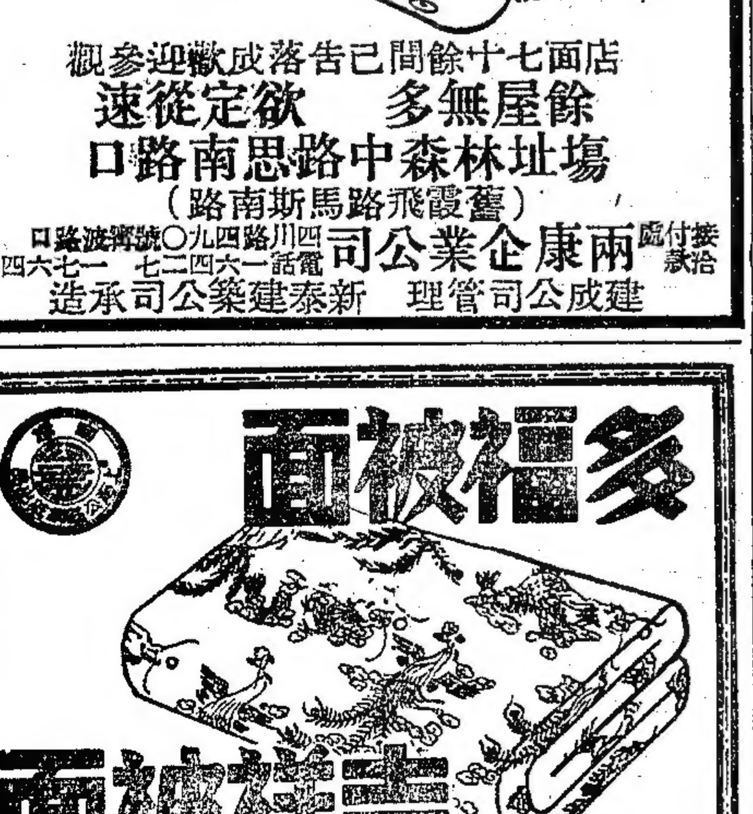

# 吉祥被面

新春購用．吉祥多福

上海公益綢莊經理

發行所：山西路盆湯弄二十七號 電話九〇七一一

各大綢緞布棉織廠均有出售 歡迎外埠經銷

# 國際博物館協會 今春在法國舉行 我國將代表東方各國參加

## 故宮宋版四明志集成完本引為儒林盛事

〔中央社北平三日電〕故宮博物院院長馬衡今語記者：㈠故宮發現所藏宋版殘本書籍多册，皆為精本，其中「四明志」一書，為海內外孤本，尤為名貴，該書前殘闕一册，經衛界考古家咸引為憾事，日前上海來電，稱該院古物館長徐鴻寶，在滬以黃金八兩由一名收藏家購得四明志之闕本，短期內將送平圖書館收藏，如此則全書完整無闕，實為儒林盛事。㈡美國發起之國際博物館協會，今春將在法舉行，成立大會，我國已允參加，惟代表人選，尚未確定，此次我國為東方各國之代表。

## 東北教育考察團 明招待首都記者

〔本報南京三日電〕教部前派赴東北之教育考察團程其保一行四人已回京，向教部復命，並定五日招待記者，報告考察詳情。

## 青年軍復學學生 規定軍訓辦法

〔本報南京三日電〕教部息：青年軍復學學生，凡經受完預備幹部教育，取得預備軍官適任證書者，經商得國防部允許，不參加高中學生畢業後之集訓，並依照上年頒佈兵役法，（預備役以現役期滿退役者服之，至屆滿四十五歲止除役）之規定，非正式動員，不予應徵。至在中學肄業者，則應率先接受軍訓，更須參加軍訓考試。

## 周鯁生堅辭 武大校長職

〔中央社漢口三日電〕武大雖已復課，又復節外生枝，校長周鯁生，今晨赴京，向教部堅辭。

## 滬蘇五教會學校 成立校友聯誼會

〔本報蘇州訊〕滬震旦大學，徐匯中學，啓明女中，徐匯女中等四教會學校，一日在蘇，與有原中學，聯合舉行校友聯誼會，成立大會，震旦法學院院長彭康石，震旦校友會會長顧守熙等，均自滬專程來蘇主持。結果，公舉于斌總主教為該會名譽理事長，各校校長為理事。

## 普林斯頓大學宣佈 學生三育測量工作 需時五年可完成

〔美國新聞處紐約三日電〕普林斯頓大學校長杜資博士頓宣布：紐約卡乃基公司已資助該大學津貼二十萬美元，以便分析學生之發展及教育程度。佈告內稱：此一計測之目的，為有組織考試大學生活，包括教育節目與課外活動，以測量學生之德體智三育。預料此一計測，需五年可完成。

## 交大新建文治堂 全部經費三十億

交通大學籌建之新文治堂，設計圖樣，業已就緒，該堂築於足球場西，共分三層，底層大禮堂，可容一萬三千餘人，其他二層有音樂室，陳列室，辦公室等。據聞該堂需費三十億元之鉅，其中三分之一，由該校校友分担。

## 江淮中學復校

本市私立江淮中學，創辦有年，成績最著，三十二年被敵偽壓迫停辦，現聞已決定復校，在江灣路三三七號（虹口公園對過），仍本救濟清寒失學青年之旨，大量招收半費生及免費生。

## 教部令國立北京大學 外交系增設俄文組 並令蘭大設俄文專科

〔本報南京三日電〕教部鑒於中蘇關係，日益密切，為文化交流，令國立北京大學外交系，增設俄文組，該校已籌辦。又令國立蘭州大學，添設俄文專修科。

## 本市童軍理事會 介紹童軍教練員

〔本報訊〕本市童子軍理事會，為協助解決本市各中小學校實施童子軍所需之合格教練人員問題，特設專組，為各校服務，負責辦理童軍教練員之審核介紹事宜，凡本市各中小學校需求此項合格人才者，可逕函天后宮橋堍市商會內該會，或電話四四八三七接洽。

## 曉光中學注重數理

本市林森中路恩南路口之曉光中學，素以管教嚴格著稱，所聘教師，均為知名之士，歷屆高中畢業學生，十有八九，考進著名之國立大學，如去年暑期，在交通大學一校，即錄取十餘名之多，故深得社會青年信仰。本學期起，該校為培植科學基礎起見，對於數理，特為注重，本期招生，已於昨日起開始報名，六日考試。

## 靈芝助學義展 延期兩天

〔本報訊〕之江大學助學委員會舉辦之靈芝助學展覽會，已於本月一日起，在八仙橋青年會雪廬堂舉行。連日以來，參觀者極形擁擠，潘公展，蕭必武，沈鈞儒，章伯鈞，羅隆基，洪深，章乃器，施復亮諸氏，均蒞臨參觀，極感興趣。二日之市參議會聯歡會席上，議長潘公展氏當衆宣佈，請各參議員前往參觀靈芝之展，為救濟清寒學生，慨解仁囊。該展覽會原定於昨日閉幕，但為酬答觀衆雅意，並使社會人士公賞起見，特延期兩天，今明兩日仍在青年會展覽，所有收入，概作助學之需云。

## 本市私立中小學 照參會決議收費 吳市長昨向記者表示

〔本報訊〕吳市長昨向記者表示：下學期私立中小學收費問題，市教育局已有決議，各校先行按照市參議會決議之標準收費，一面再提請參議會複議。現聞一部份學校已有照自定標準收費者，市府對於此事，密切注意，將予查究。

## 私專以上學校 決定收費標準

〔本報訊〕本市私立大學下學期收費標準，前經私立大學校長會議決定，在四十五萬與五十萬之間。現悉私立專科學校對下學期收費問題，亦已有決定，其標準為學雜費最高額五十萬元，最低額四十萬元。

## 沈立人等籌設 成本會計學會

國立交通大學教授沈立人，國立復旦大學教授陳德榮等，邀集各大學教授暨著名會計學者安紹芸，張學文，薛迪符，陳文麟，張光禹，焦雨亭，袁際唐，劉嗣安等，發起組織中華成本會計學會，以提倡科學管理，促進工業生產，減低製造成本為宗旨，設籌備處於南京西路九九六號聯合會計事務所內，不日並將擴大組織，期於我國工業建設，有所裨助。

## 許承基逝世 英各方震悼

〔英國新聞處倫敦三日電〕吾國網球名手許承基，突然逝世之消息傳出後，倫敦華僑與英國各方友人，俱極震悼。上星期四，許君仍極康健，並無不適，惟該日天氣異常寒冷，許君或因此受寒，繼而轉成肺膜炎，終於不起。許君每至英倫，輒受歡迎，渠十年網球事業，使彼到處成為風頭極健之人物。此次許君之死，不獨體育界失一人才，其他方面，同感痛惜，蓋衆認許君為代表新中國瞭解西方之青年云。

## 本市體育界發起 追悼許承基大會

我國台維斯盃代表網球名將許承基，於一日晨在倫敦逝世，本市體育協會及體育界人士吳紹澍，宣鐵吾，顧毓琇，奚玉書，曹俊，邵汝幹，王微君，蔣湘青，金兆均，王復旦，周家騏，錢旭滄，張傑奎，程貽澤，沈昆南，周澹，吳子彬，陳駿，譚敬，施志千，梁兆安，郭啓達，劉荷生，陳景成等，除於巨星殞落，實為教育之損失，爰發起追悼會，以資紀念，現正在籌備中。

## 簡訊

▲上海市立第廿六區中心國民學校，本學期擴充寄宿生學額，即日起開始報名，八日舉行入學考試，報名及考試地點，除滬閔路吳家巷長橋鎮本校外，並借南市三牌樓北張家弄市立養正小學。

▲本市華清小學，完全為公教人員及清寒子弟服務，照私校收費標準減半收費，初級學雜費八萬元，高級十萬元。校址設在海寧路西餘慶坊內（即吳淞路延路弄九十三號）。

▲本市南模助學聯合會，要求市教育局，督促各校，遵守已確定之學費數目，及已確定之百分二十免費額。

## 滬港華聯隊 戰和西聯隊

〔本報香港二日電〕滬港足球賽最後一戰，滬港華聯隊戰滬港西聯，二比二和局，上半時一比一。華聯劉松生羅壽福上下半時各中一球，滬隊定六日返滬。

## 籃球聯賽 仁餘擊敗恩卡斯 V隊勝甲申雪白勝力隊 今晚華聯戰全黑

〔本報訊〕籃球聯賽三幕，昨在市體育館舉行，大雪紛飛，天雖嚴寒，但仍有數百觀衆到場。結果女子組雪白勝力隊，五七比十四，甲二組V隊勝甲申，四一比卅四，甲一組仁餘擊敗恩卡斯，卅二比廿二。戰情略述如次：

**女子賽** 首幕女子雪白對力隊，力隊菊花雲嘉，第一節雪白以九比三領前，而以廿對十結束上半時。第三節以四二對十六，末節雪白王秀五次犯規畢業，錢夢月入代，戰來仍是一面倒，總結力隊以十四對五十七慘敗。

**次幕戰** 次幕戰V隊逢甲申，V隊莊逸凱首撥得分，然甲申陶瑩石還敬，孫廉西再助一臂，甲申領先，V隊王念慈一投一擲，逸榮，逸凱昆仲錦上添花，祝明星巧妙射籃，又中紅心，十二比八，V隊反見超出。甲申呼停，果見功效，廉西，瑩石控制全場，十四比十三，甲申又領先一分，上半時各得十六，平分秋色。易陣再戰，甲申侯永康籃下托入，陶瑩石空心籃連發連中，孫廉西再中二元，V隊僅莊逸凱獲得二分，廿七比廿，V隊落後，遂大調兵將，果見起色，祝明星連墜三級，莊逸凱遠射添花，卅一比廿九，再度超出。雙方戰來，極度緊張，鐘聲響處，甲申以卅四比四十一敗北。

**壓軸戲** 壓軸戰仁餘恩卡斯登場，恩卡斯曾於慈善賽中，為仁餘手下敗將，昨日戰來頗為賣力，仁餘王槐庭中綫投出空心籃，首投紀錄。恩卡斯凱羅司基，報以顏色，槐庭旁敲側擊，與新運姚文華助桀為虐，仁餘領先。恩卡斯長人鮑萊籃下托入一球，仁餘王槐庭更形猖獗，上半時仁餘以廿一比十一，淨勝五球之多。易籃後，番將鮑萊籃下托入，與新運投桃報李，仁餘叫停，與新運再施突擊，姚文華妙手得中，廿八比十五，仁餘仍遙領。恩卡斯以佛萊克易出格朋乞谷夫，無補時艱，最後四分鐘時，為卅一比廿一，戰事激烈，有增無減，番將吳柴蓮，仁餘王槐庭，均以五次犯規畢業，戰局亦隨而結束，仁餘以卅二比廿二擊倒恩卡斯。

## 今晚籃球三場 華聯迎戰全黑

籃球聯賽，今日下午五時半起，男女組三場，仍在市體育館舉行，門票樓上二千，樓下三千元。首場女組強華對力隊，準相彷，勝負難卜。次幕甲二組華陽逢印第安，華陽係胖隊班底，出師以來，屢戰皆捷，印第安番兵小將，難免覆敗。壓軸戰原為甲一部仁餘對海陸青，陸青出征關島未返，改由華聯與全黑，舉行補賽，華聯均係老將，惟吳成章患病未癒，今日恐難出場，全黑近況未見精彩，屆時恐凶多吉少。秩序錄後：

強華—力隊（女組）五時半

華陽—印第安（甲二）六時半

華聯—全黑（甲一）七時半

## 群聲籃球隊 四月杪再來 三劍客昨返菲

菲島群聲籃球隊副理事長蔡遜文及球員蔡文華，張鍼義等，於昨晨八時半，搭渣華公司鄧貽，經香港返馬尼拉，與渠等同行者尚有電影演員嚴俊等七人，行前據蔡遜文告記者稱，群聲隊為答謝滬上球迷愛護熱忱，定四月杪再來上海，屆時將由該隊理事長施君任領隊，除去歲來滬各球員外，尚有新將數人，同時回國。

## 鐵路小型球賽 警務力挫總務

鐵路小型球賽，昨警務總務兩處冒雪比賽，上半時結束，各無建樹。時間完畢，警務以一比零力挫總務。今日材料機務交鋒，雙方實力均衡，且關係錦標前途，惡戰難免。

## 長友盃籃球乙決 新生昨勝六分國

長友盃籃球乙組總錦標決賽，昨在八仙橋青年會舉行，角逐結果，六分國因主將王學武離滬，致失重心，乃遭新生毒手，另悉乙組補賽友愛綠勝永安，昨賽戰果誌後：

新生勝六分國乙決三三—二二

友愛綠勝永安藍乙補三四—二〇

## 日本運動員 要求參加倫敦世運

〔合衆社東京二日電〕日本主要運動員，現已組成一預備委員會，以備參加下屆世界運動大會，昨日該會舉行成立會議，已選出各辦事人員，並決定先設二小組委員會，起草申請書，備請倫敦世界運動委員會，准許日本參加下屆運動大會。

## 二屆市長盃足球 定本星期六揭幕 甲組聯賽猶太重逢優游

二屆市長盃足球賽定星期六（八日）揭幕，龍傑初賽逢善運，星期日（九日）幼級對聯星，是日除另有幼級盃二幕外，聯賽四場，甲組猶太與優游重逢逸園，茲將足會通告三則及本週秩序分錄於下：

㈠市長盃如遇和局，則延長三十分鐘，（上下半場各十五分鐘）如再無勝負，擲期重賽。

㈡一月十九日健星對華芳濟丙組聯賽，健星未出場，判作棄權，本季中健星已兩次棄權，照章取消其會員資格，已有比賽成績一律不計。

㈢二月二日滬印紅會丙組聯賽，紅會未出場，判作棄權，本季中紅會已兩次棄權，照章取消其會員資格，已有比賽成績，一律不計。

▲二月八日（星期六）

龍傑—善運（市長盃）二時半 當元

▲二月九日（星期日）

猶太—優游（甲組）二時半 逸園

青白乙—華光（幼級盃）十時 正中一

幼級—聯星（市長盃）十時 正中二

海燕—百樂門（丙三）十時 正中三

鐵路—環球（幼級盃）二時 正中一

飛力—蘇聯（乙三）二時 正中二

海關—時裝（丙二決）二時 正中三

▲上週足球結果

東昌對萬利（友賽）萬利未到

鐵路勝康樂（幼級）九—〇

環球勝海燕（幼級）五—〇

華光勝飛力（幼級）二—〇延長

青白乙勝中航（幼級）三—〇

永安勝崇本（丙一）一—〇

百樂門勝央行（丙三）一—〇

滬印勝紅會（丙一）棄權

恆隆昇勝騰隊（丙四）棄權


**大夏大學招生**
（院系）文理商法四學院十三學系一年級新生及一年級下學期轉學生 （報名日期）二月十八日十九日二十日 （試地點）本校及滬西蘇州河北中山路二五六六號本校 二月二十二日二十三日 （簡章）函索附郵二百元

**私立中南中學招生**
（年級）初中各級及預科 （考試日期）二月七日 [illegible]

**教局立案 教部備案 華華中學 四十九屆招生 通學寄宿 男女**
班級：高初中各級 報名：二月五日 上海福州路三一八號 簡章備索 [illegible]

**上海中正學校招生**
學級 高中一上二下 初中一上二下 男女兼收 報名自二月六日至二月八日止 考試日期二月九日十日 簡章函索附郵卅元 報名及考試地點上海虹口其美路四達路

**教育部備案 教育局立案 光中中學招生**
（班次）初中一二三年級 （插班生）（考期）二月三十日 （校址）中正北二路卡德路四一弄五〇號 宿均備 簡章備索

**寧波旅滬同鄉會 安心中學（原名第一中學）招生**
（班級）高初中秋始一、二年級新生及初中春始一年級新生 （報名）即日起 （考期）二月五日上午九時起 （校址）虹口公平路（周家嘴路東） （電話）五一七七六 簡章備索

**上海市私立奉化中學招生 男女**
班次 初中一、二年級 高中一年級插班生 報名 即日起 考試 二月六日上午九時 地點 本校 黃陂北路三十三號 電話三二七一七 膳宿俱備 簡章備索

**成義中學招生 男女**
（學級）高初中各級 （報名）即日起 （考期）二月九日上午九時起 （校址）天平路 電話七八三九二 簡章備索

**教育部特准立案 新建中學招生 男女**
（報名）即日開始 （班次）高中一二三年級插班生 （考期）二月五日上午九時起 （報名地點）成都路三十五號 電話三三五六 本校新址 附啓：本校下學期在成都路新址上課 ▲膳宿均備

**市教育局立案 國強中學暨小學（國強幼稚園）招生**
本校定於二月六日招考初中一二插班生及小學各級新生 （寄宿生）中學部限收十名 （校址）福愛文義路卡德路口

**教育部備案 教育局立案 中國中學招生 男女**
高中普通科高中商科初中小學幼稚園各級插班生 （考期）二月九日 （校址）永嘉路 電話七七六四五 簡章備索

**市教育局立案 光實中學招生**
班次 高初中部一二年級插班新生 報名 簡章備索 校址成都路二七〇號 電話三一一九五 考期二月九日 即日

**金科模範中學招生**
（年級）高中一、二及初中各級插班生 （考期）二月六日 （報名）即日起 （校址）海格路四六四B弄（西浦石路口）

**致遠中學招插班生暨免費生**
年級：初中各級男女兼收 考期：二月七日上午八時半（報名即日起） 校址：中正中路三八四號（即九星大戲院對面） 附告：免費章程可親來本校面索 電話三三五四六三號

**上海曉光中學招生**
（班次）高初中各級秋始插班生 （報名）即日起 （考期）二月六日 （校址）林森中路六九四號（恩南路口）

**教育部備案 教育局立案 夏光中學招生**
（班次）高中一二年級及初中一二三年級男女插班生 （考期）二月六日 （校址）北京西路王家沙花園三十號 簡章備索

**教育部備案 教育局立案 新民中學招生**
（班次）高中一二年級 初中各級插班生 （校址）北京西路 報名即日起 簡章備索

**教育局立案 江淮中學復校招生**
為紀念復校救濟清寒學生免收學費 學雜費一律免收 （班次）初一，二高一，二秋始插班生 （報名）即日起 （考期）二月九日 （校址）江灣路337號（虹口公園對過） 簡章備索

**江蘇省教育廳核准設立 南匯私立樂育中學招收半費生**
學雜費每學期... （校址）南市陸家浜 （考試處）南市 上課時間 ...

**上海市立吳淞中學招生**
年級 初中春一上二下 報名 二月四日五日 考期 二月七日 校址 吳淞鎮

**教局立案 弘毅中小學暨幼稚園招生 男女**
總部 高中一二年級初中一二年級小學幼稚園各級新生及插班生 南校 高中一 小學五六年級 （考期）二月八日 （報名）即日 （校址）總部 南京西路1081弄（江寧路口）電話39246 南校 南市蓬萊路 膳宿均備 簡章備索

**湘姚中小學招生**
（年級）初中及小學各級 （考期）二月六日 （報名）即日起 （校址）南陽橋北首劉河路十四號 電話（八三五九六） 校長 [illegible]

**私立延陵中學暨小學幼稚園招生**
（班次）初中一上二下 小學各級插班生 幼稚園新生 （校址）南市畫錦路三牌樓西首巨廈 （章）函索附郵 詳

**三林中小學招生 男女**
（年級）高中一二年級 初中一二三年級 小學各級插班生 （考期）二月五日 （報名）即日起 （校址）浦東上南路三林塘（附啓）本校校舍寬大環境幽靜 校長丁仁科

**齊魯中小學暨幼稚園招生**
年級 高初中一、二年級小學春秋始各級 試期 二月八日 校址 西門路四五五號 報名即日起 簡章備索

**教育部立案 正中中學暨附小招插班生**
北校 高初中各級 南校 初中小學各級 （考期）二月六日 （校址）中正東路 中正南二路 電話（78483）

**江蘇省立太倉師範學校招生**
（一）班次：師範科春季一年級新生五十名 （二）報名：二月六日至八日 （三）考期：二月九日 （四）校址：太倉 （五）附告：函索簡章附郵票一百元

**文化中小學招生**
（班次）初中各級 小學各級 幼稚園 （考期）二月七日上午九時 （報名）即日起 （校址）江寧路七〇二號 電話三三二四

**啓海中小學暨幼稚園招生**
（一）班次：高中一年級及初中一年級 幼稚園插班生 （二）報名：即日起 （三）考期：二月九日 （四）校址：東長治路九六六號 （五）附告：簡章備索

**市教育局立案 蘇民中小學招生 男女**
（班次）初中一二年級及小學各級 （考期）二月六日 （報名）即日起 （校址）南京路石路東四明銀行三樓 電話93542

**興中中小學暨幼稚園招生 男女**
年級 初中暨小學幼稚園各級 考期 二月十日下午一時 報名 即日起 校址 中正南二路（金神父路）225弄內 收十二歲以上男生 電話七二四三七


**上海市私立中小學暨幼稚園聯合招生廣告**

| 校名 | 班次 | 考期 | 校址 | 電話 | 備註 |
|---|---|---|---|---|---|
| 上青中小學 | 小學各級及初中一年級 | 隨到隨考 | 復興中路一五五號 | [illegible] | 報名即日起 簡章備索 |
| 中國中學 | 高中一二三年級插班生 初中一二三年級插班生春一新生 | 二月七日 | 南市林蔭路182號 | [illegible] | 膳宿俱備 |
| 道中女子中小學 | 高初中小學幼稚園暨婦女補習班各級 | 二月十日 | 北京西路五百六十四號 | 三一〇八〇 | 膳宿俱備 小學兼收十五歲以下之男生 |
| 正行女子中學 | 中學普科商科各級秋季及二年級春季轉學生 初中各級秋季轉學生 | 二月十日 | 金陵西路一六二號 | [illegible] | 報名即日起至考試前一日止 |
| 民國中學 | 高中一二三年級插班生 初中一二三年級插班生 | 二月八日 | 威海衛路（成都路口）二八九號 | [illegible] | 兼收寄宿生 |
| 仿德女子中小學校 | 高初中暨小學幼稚園各級插班生 | 二月七日 | 南市肇家濱西橫街廿六號 | | 膳宿均備 二月八日九日繳費註冊 |
| 愛國女中暨小學 | 高中普通科商科二年級初中及小學各級插班生 | 二月九日 | [illegible] | 三七三 | 膳宿俱備 |
| 交通中學 | 初中一二年級及高中一二年級插班生 | 二月八日 | 康定路（康腦脫路）膠州路口 | [illegible] | 報名即日起 簡章備索 |
| 中華中小學 | 初中小學各級暨幼稚園秋季男女生 | 二月九日 | 七浦路（北浙江路西）597號沙院後面 | [illegible] | 膳宿俱備 簡章備索 |
| 力行中小學 | 高中一初中一二年級暨小學各級 幼稚園各班 | 二月八日 | 總校：長樂路1298號 分校：西門路新坊三... | [illegible] | （原名私立上海中學）西校康定路康樂里 |
| 青年中小學 | 高中一二三年級及初中一二三年級春秋季插班生 小學幼稚園各級 | 二月八日 | 林森中路（霞飛路）五五三號 | [illegible] | 報名即日起 考試前一日止 簡章備索 |
| 民光中學暨小學 | 高中一二年級初中春秋季各級 小學幼稚園 | 二月七日 | 膠州路（愚園路口）一一號 | [illegible] | 簡章備索 報名即日起 |
| 民立中學 | 高中一二及初中一二三各級插班生 | 二月八日 | 威海衛路四一四號 | [illegible] | 簡章備索 |
| 樂遠中學暨小學幼稚園 | 中小學暨幼稚園各級 | 二月八日 | 襄陽南路（蒲拉都路）三一七號 | [illegible] | |
| 智仁勇女中學 | 高中初中暨小學部各級插班生 | 二月九日 | 威海衛路八七〇號 | [illegible] | 報名即日起 簡章備索 |
| 浦東中學 | 高中普通科理科一二年級第二學期轉學生 初中一二年級及 | 二月六日 | 東湖路（杜美路）十三號 | [illegible] | 簡章備索 |
| 正風中小學幼稚園 | 中小學幼稚園新生各級插班生 | 二月九日 | 永嘉路六十號 | [illegible] | 報名即日起 簡章備索 |
| 靜文女中暨小學幼稚園 | 初中一二年級插班生 小學各級男女生 | 隨到隨考 | 南市方浜路七二二號 分校：中華路同仁里2號 | | 膳宿俱備 簡章備索 |
| 教局立案 建承中學小學 | 初中一至高中二及小學幼稚園各級插班生 | 二月八日 | 鳳陽路（白克路）大通路口 | [illegible] | 即日起報名 |
| 愛群女子中學 | 高初中各級插班生 | 二月八日 | 華龍路八十號 | [illegible] | 報名即日起 簡章備索 |
| 新民中學 | 高中一二年級及初中一二三年級插班生 | 二月六日 | 北京西路王家沙花園三十號 | | 即日起報名 簡章備索 |
| 華模中學 | 初高中一二年級秋始插班生 | 二月六日 二月七日 | 康定路434弄永和邨（餘姚路口）19號 | | （原名華東模範中學）五六路公共汽車16路電車直達 |
| 勵志中小學 | 初高中各級暨小學各級 | 二月六日 | 恩南路阜陽路十七號 | [illegible] | 報名即日起 簡章備索 |
| 教育部立案 育英中小學 | 初中各級及高中一年級小學初中插班生 | 二月六日 | 北京西路一四〇〇弄覺園 | 三七〇九〇 | 寄宿男生廿名 |
| 西揚中學 | 初中一二三年級插班生 | 二月五日 | 林森中路（霞飛路）馬浪路西十一號 | | 報名即日起 簡章備索 |
| 輔仁中學 | 初中一二三年級高中一二年級 | 二月十日（星期一） | 南京路慈淑大樓三二六號 | | 男女兼收 簡章備索 |
| 崇農中小學 | 高初中秋一插班生小學各級新生 高中一招收清寒優秀免費生十名 | 二月八日 二月六日 | 中學部：北四川路底988號 小學部：閘北寶山路323號 | | 膳宿均備 簡章備索 |
| 肇和中小學 | 初中春一秋一秋二高中秋一插班生 小學春一春五新生暨各級插班生 | 二月八日 | 高中部：北青雲路323號 初中部：老西門方斜路16號 | | 膳宿均備 簡章備索 |
| 廣澄高級職業學校 | 插班生一二年級 | 二月八日 | 新閘路一〇一四號 | | 簡章備索 |
| 濱海中學暨小學 | 高初中一二年級插班生及小學各級 | 中學二月七日 小學二月六日 | 靶子路四川路口四〇九號 | [illegible] | 簡章備索 |

聯合招生廣告辦事處 南京路慈淑大樓五三五號 電話九四二四二九承辦學校招生廣告


**濱海中學校友注意**
謹擬組織濱中校友會凡我校友請於下列同學處登記或函寄 胡寶麟 中正中路四明邨一〇八號 董親民 四川北路大德里十八號 翁俊 三馬路振關大廈港務所

**教育部備案 教育局立案 明德女中暨小學招生（小學校 幼稚園）**
考期二月八日 年級 男女兼收 校址 林森中路馬斯南路 [illegible]

**教育部備案 教育局立案 務光女中暨小學部招生**
㈠高中普通科商科一二年級初中各級插班生小學 ㈡報名即日起 ㈢考試二月八日 ㈣分校校址：南市蓬萊路 校址江寧路（戈登路）2230號

**市教育局立案 治中女中招生**
年級 高中商科普通 初中各級 考期二月八日 校址北京西路大華路口九七〇號

**市教育局立案 滬江女子中小學招生**
年級：高一初中暨小學各級 考期：二月七日即日起報名 校址：愚園路七四九弄十一號大廈

**滬江英專附設 滬江英文補習學校**
招生 程度：初讀至大學 時間：晨晚夜任擇 開學二月十日 即日起報名 校址 南京路慈淑大樓五二四號

**民治新聞專科補習學校招生 男女**
（專校）報名即日起學雜費半年共十八萬元（補習）期三個月學費二萬元 說明書二百元 校址長樂路卅九號 校長顧執中

**私立華東農業職業學校招生 男女**
（年級）高初中秋季一年級插班生（免費生）本校為培植農村人材起見，由校董捐助免費額五名，得於報名時申請，凡成績優良者學，膳，宿，雜，共計高中十八萬，初中十六萬（報名）即日起至本校或四川路青年會（考期）二月六日 假四川北路青年會 學生須住宿 校長陳天恩

**強華高級工業職業學校暨附設補習夜校招生**
（職校校址）南市中華路大東門附近沙場街第一轉灣 （夜校校址）鳳陽路即白克路一八六號 設土木科 機械科 考期二月十二日 （報名）即日起 兩處均可 （簡章）備索

**孟賢英文學校 晨 日 夜 招生 男女**
（班次）初級四班 高級四班 （上課）二月十日 初讀免試 （校址）愛文義路王家沙花園衖19號 報名即日 簡章備索 西人會話專修班

**文生氏英文學校 八十二屆 晨 晚 夜 班 招生**
（程度）初讀起大學止 （簡章）備索 （校址）南京路慈淑大樓底層

**私立慕時英文學校 夜班招生**
▲本校注重英語會話 文法 繙譯 ▲各科均由中西教員担任教授
（程度：大學高中初中附設初讀班） 總校：浦東大廈 南校：中正東路 北校：新北門麗水路 每晚上課二小時 電話61564 校長徐慕時

**聖約翰英文夜校招生**
業已開學 學額無多 報名從速 普通科及專修科各級 上課時間：七時至九時 南京路慈淑大樓512 電話：92518 簡章備索

**聖約翰大學慕範（原名模範）英文學校夜班招生**
今日開學●報名從速 校址：中正東路南京路 ▲每晚上課兩小時 ▲簡章備索

**勵志英文學校 夜班 晚班 招生**
今日開學●報名從速 各級尚有餘額 ●夜班七時至九時 ●晚班五時至六時 校址：思南路復興公園左近

**第三劍橋 英校 招生**
普通選修各科全部開班 七日上課 夜班 晚班 已入學 從速 校址 愛文義路七二八號

**上海婦女補習學校 六日上課 報名從速**
（科目）國文英文數學打字會計 （校址）大通路 （電話）81280 87164 （附告）住宿可以 

# 本報駐美特派員視野中的舊金山的唐人街

## ★宅活像一座大規模的博物館 是世界唐人街中最好的一處★

**橫斷北美大陸 五晝夜萬里行 ㊂**

**踏遍亞美歐三洲 找不到如此好的唐人街**

一月十八日航訊　毛樹清寄自舊金山

舊金山的唐人街，是世界任何唐人街中最好的一處。至少，在我足跡所及的歐美兩洲，我有這樣一個比較的結論。

加爾各答的唐人街，在英國統治印度的時代，常常把它當作一個傳染病的來源。加爾各答市政府，常常限制白種人夏天進入唐人街。美國軍隊駐屯在加爾各答的時候，軍部不准士兵在唐人街隨便飲食。夏天，很多唐人街的街頭巷尾，氣味是臭氣薰天。以後，我奔走在歐洲，看見巴黎「里昂車站」附近的唐人街，也不夠乾淨整齊，柏林的華僑集中區，雖比較整潔，但地區太小，根本就沒有唐人街的氣概。漢堡的唐人街，在斯摩克街，我的印象是：許多華僑的家庭，都住在「地窖」裏。（就是略為低的地下層）。美國東部紐約的唐人街，是華僑海員的大本營，也顯得零亂和散淺。

到美國以後，我看過紐約和芝加哥的唐人街，紐約的不僅髒，而且到處嗅得到「鹹魚臭」，不平整的唐人街馬路上，整日價常常載重卡車的躁音。會做生意的紐約導遊社，把紐約唐人街，作成各種口頭上的美麗的「廣告」，其實，這樣，倒真會使遊人「失望」。至於他們一批一批看了紐約唐人街以後，還帶對中國人民起什麼反應，那又是另一個問題了。

芝加哥的唐人街，我只到了兩次，我非常欣賞梅友卓先生他們發起建築的那座宮殿式大樓：安良工商會。堂皇，雅緻，很可以代表一部份的中國文化。但是，當我這次一踏進舊金山，我才發現了：唐人街之大成。

### 第一印象　活像博物館

我對舊金山唐人街的第一個印象，是：活像一座大規模的中國博物館。整個一條格蘭第愛文義路上，除了兩頭一小段不算在唐人街區域以外，中間一長條，全是「中國本位」的舖面。中英文並列的大幅金字招牌，晚上五光奪目的霓虹燈，給遊人一種新鮮的感覺。唐人街上，最多是中國古董店，他們的英文譯名是Art Store。古董店裏有中國歷朝的文物用器。一位久住在唐人街，對古董比較內行的會老頭子告訴我：中國漢唐朝代的珍品，在唐人街很多，但是，商周時代的東西，就很難得，很難得的了。

我因為「外行」，分辨不出那些是贗品，那些是價值連城的國寶。我相信許多對東方古董有興趣的美國人：常常在櫥窗門前徘徊讚賞着的老頭子和老太婆，他們也祇是看了「好奇」而已。滿清時代婦女的繡花裙子，甚至於「照相術」傳到中國以前，用作祭祀的祖宗遺像，都陳列在玻璃櫥內，給那些風俗習慣完全不相同的西洋人，一點一滴來欣賞讚嘆。

### 中國餐館　烹調佳　價公道

除了數十家古董店以外，最普遍的要算是中國餐館。最大的首推「遠東樓」，「大三元」，「上海樓」，等等。舊金山的中國餐館，不僅菜餚好，而且價錢比其他各地都公道。他們的菜餚，都半是粵式，但粵式之中，又加了一點江浙的「精緻」味。據老金山的朋友告訴我：戰爭結束前，因為社會動亂，餐館的生意好到極點，這一年來，已經差多了。據我的粗枝大葉的觀察，金山的中國餐館，確沒有像紐約那般好。紐約人口多，中國學生也多，許多哥倫比亞學生，一天到晚也在中國餐館中用膳。舊金山雖也有中國學生，但都住在對河：柏克萊。這邊的住家的「唐人」，為了經濟，大部份都來處理伙。再加上餐館數量一多，營業額便相當分散，「滿座」的機會很少。因此，許多唐人街的餐館，相當注意於西洋顧客，他們在「雜碎」和「炒麵」兩項中賺的錢，比鼎鼐調和的中國菜要多。

### 進出口貿易公司　對象都集中在香港

舊金山有六十多家進出口貿易公司，大半都在唐人街或唐人街附近。舊金山華僑領袖鄺炳舜先生的「裕安公司」，是最有權威的一家。據鄺氏說：戰前在三藩市經營出入口貿易的，僅二十多家，現在比從前增加了不少。在目前六十多家之中，大部份都由廣東籍的人士經營，因此，出入口的對象，不期而然都集中在香港。華僑匯款的情形，也是如此。鄺先生非常誠懇的說：「這問題是相當值得注意的，香港主權的畸形存在，對中國的經濟建設，有着莫大的影響！」

鄺炳舜先生約我喝「午茶」那天，恰巧梅友卓先生也從芝加哥來到金山。梅之來，是為了商量籌組廣州市公共汽車公司的問題。據說：目前公共汽車的購置非常困難，如果公共汽車公司一旦開業，則廣州全市，至少需要三百輛，而美國汽車商人，決不願三百輛車同一天交付，這是一個生產脫節時代的事實上的困難。那天，我們讀了許多美國華僑社會的經濟，教育等等實際問題，同座的還有國民黨加拿大支部書記長陳立人，舊金山僑領尤永增，等等。我聽了許多具體事實，我覺得華僑社會，確實存在著不少隱憂：

### 華僑兩萬　「回唐」者二千人

華僑社會在美國，還不過百年的歷史。華僑第一腳踏上美洲新大陸，首先便接觸到舊金山。抗戰以前的幾十年之中，華僑靠勞工，靠勤儉的習性，築路造礦，開創他們的生計。這樣，一直到抗戰。在抗戰的幾年間，乃至於中美並肩作戰的幾年間，是美國黃金時代。華工有了高工資的工作，華僑的餐館商店，都發了點小財。但是，戰爭的畸形繁榮一逝去，情形又顯然變了。許多華僑思念祖國，想念他們的父母妻室和兒女。這一年多來，舊金山的兩萬多華僑之中，已經有二千多人「回唐山」。全美國和加拿大，業已回國和準備回國的僑胞，總數約有二萬人。但是，從中國來的，年青的一代，卻得不到機會出來。移民律限制每年中國移民一百零五人，「就算每年都有一百零五人來吧，華僑社會的前途，依然不堪設想」！

### 華僑教育　形成嚴重問題

華僑教育也是一個百思不得解決的問題。目前，在舊金山唐人街，有舉辦中小學的華僑學校九所，由中華會館辦的，有中華中學校，國民黨黨部辦的，有建國中學；由地方會館主辦的，有陽和學校，有南僑學校，有孔教學校，由教會辦的，有聖公學校，聖瑪利學校，協和學校，金巴倫學校。以前還有浸信學校，於若干年前關閉。這些學校的共同困難，是教學的時間問題，師資問題和教科書問題。

凡是出生在美國領土以內的華僑子女，都是美國的公民。美國的法律，有強迫美國公民接受美國教育的權利。因此，依照法律，華僑子女，應該接受美國的教育。華僑學校教授中文，祗佔着一個附帶的地位，因此，上課的時間，多半在每天放學後晚上。學生拿疲勞的心靈，來接受國學教育，當然效率不高。加之師資缺乏，教員都是兼差，缺乏優良的適合的教科書，許多僑生子女，讀了若干年，依然識不得幾個方字。

### 僑生的一代　走向「美國化」

無論如何，年青的僑生的一代，慢慢在從華僑社會遊離出去了。他們的環境和教育，都使他們一天天在「美國化」。國民日報的劉伯驥兄說得很乾脆：「且莫再期望他們回中國效力吧」！鄺領事與蘆華兒，有一天談到唐人街的華僑婚姻概況，他說：勤勞的年青華僑，他們不願娶僑生的女孩子為妻，因為這些女孩子，都學會了「美國化」，甚至學會了美國婦女的離婚！許多人替以後的華僑幼苗担憂。他們說：這些小華僑們學會了美國人的油腔滑調，但沒有學會了美國人的勇敢●[illegible]和進取心。

然而，也有人覺得並不悲觀。僑領之一的尤永增氏說：如果中國的文化團體，能夠注意到這一問題，用外國傳教士在中國辦學校的方法和精神，在這兒辦華僑教育，依然可以收得效果。他認為華僑教育由政府管理，會激起美國當局的不滿，非常不妥。

### 中國飛機廠倒閉　反映華僑經濟命脈危急

當今臨伏在唐人街的急務，恐怕還不是教育問題，而是經濟問題。美國華僑社會，本來就沒有像南洋那樣的大資本家。雖然，美國華僑的一般物質生活，比其他地方為優裕。但他們的經濟命脈，還是被動地依靠在美國的經濟機構上的。戰爭這幾年間，整個美國經濟畸形繁榮，華僑社會也沾受一點小利。但是，戰爭過去了，許多華工，失掉了戰時的職業。鄺炳舜領導的華僑集股的「中國飛機廠」，一九四四年開辦，曾替美國軍部製造機身，最近正在辦理結束。原來有五百名工人，四分之三都是華工，現在都分別遣散。我聽廠內的負責人講過。他們原先期望中國政府來幫助或收買的，但是中國政府沒有那麼多的資金。後來，又一度改製無綫電收音機，又因為競爭太多，不容易牟利，最後，終於決定了關門之一途。飛機廠僅不過是華僑經濟狀況的一例。

「僑胞是可愛的」！三年來，我奔走在歐美的每一條唐人街的角落，我總有同一的感想。我到金山的第二天，張紫常總領事對我講許多僑胞踴躍捐輸的故事。接着，他又說：「十多年前，當我初作外交官的時候，看見唐人街，就討厭。但是，現在，我變了，我變成唐人街的忠實愛好者，我愛唐人街的一切」！（於舊金山華盛頓旅館）

---

# 擬請改訂陰曆元旦為農民節

董時進

查現行之農民節，係根據民國三十年三月間舉行之全國農林行政會議之建議，原規定為二月五日，嗣後又改為立春日，雖已推行數年，終不能使一般農民感覺興趣。竊以為農民節欲使一般農民樂於遵行，必須適合鄉間習慣，並投合農民心理，因此主張利用舊有節日，改其名稱，不必另行規定，而各種舊有節日之中，實以陰曆元旦最為恰當，其理由如左：

㈠適合民間習俗　舊曆過年習慣，在民間迄今仍普遍遵行，無法破除，亦不必破除，若就此改為農節，毋待政府推行，自然相習成風，隆重慶祝。惟日期如此規定，或不免有人嫌其在日曆上不能一定者，實則此層毫無妨害。現行之農民節原已無一定日期，在歐美各國亦不乏類似之先例。復活節係在春分以後月圓後之第一個星期日，美國之感謝節係在十一月之最後一個星期四，其日期皆年年不同。

㈡包涵深刻意義　舊曆過年習慣，不但並無妨害，而且實具感謝大自然及先人之美意，與歐美之聖誕節及感謝節精神上並無二致。故過年之第一要事，為供奉及拜謝天地與祖宗，虔誠莊敬，超出其他節日之上。其次則為農產收穫以後，春耕開始以前之一度休息與娛樂，亦為終歲辛勤之農人所不可少。

㈢表示與民同樂　一般人民每感覺政府措施常不能顧及民間之習慣，即以過年一事而論，近年雖不嚴厲取締，然而機關須照常辦公，學校不准放假，不僅顯示政府與人民脫節，事亦未好好辦，課亦未好好上，而同時亦不克儘興享樂，可謂一舉數失。惟陰曆既廢，過年之名自不必沿用，然若將此日定為農民節，則全國軍民及人民皆可一致慶祝，共同享樂矣。

㈣保存民族習慣　任何民族皆有其特殊之風俗習慣，此風俗習慣乃其民族歷史文化之一部分，必須保存，並發揚光大者。乃近若干年以來，吾國一部分人士，於學歐做美之際，往往不惜將固有之歷史文化，及無害之風俗習慣，亦一同拋棄。此不但自毀民族之特徵，亦屬全世界文化上之損失。今若定陰曆元旦為農民節，則與曆法既不相悖觸，而吾民族相沿最古遠最普遍之風俗，亦可保存矣。

㈤表示崇尚農業　吾人談崇尚農業，決不含輕視工業之意。今日國人似已一致同意，中國工業之發展，必須以農業為基礎，故重視農業不啻即係重視工業之基礎。無論如何，中國現時仍是農業國，農業是中國最重要的產業，農人是中國最大部份的國民，也是最刻苦的生產份子。此種情形，決非短時間內所能根本改變。今若以民族歷史上最隆重之節日定為農民節，當可以表示國家崇尚農業酬報農人之深意。

吾人提出此日期，並非在過年以外再加上一個節日，乃即就此定一名稱。至於慶祝此節日之方法，可悉沿用各種舊習慣，以莊敬肅穆酬謝交歡為主，而不在乎舉行其他儀式及集會。但此時一般人民多閒暇，在正節日之後，各種遊藝娛樂及展覽等，固皆可附帶舉辦也。


立信會計商業叢書　大量供應　教科書　參攷書

簿記類：簿記初階　商業簿記　初級商業簿記教科書　英文簿記　高級商業簿記　簿記習題　附題文
會計學類：會計學（一至四冊）　初級會計學　會計學教科書　會計問題（上下冊）
銀行會計類：銀行會計　中國銀行會計制度　銀行會計科目
成本會計類：成本會計（上下冊）　陀氏成本會計　勞氏成本會計　再生產成本會計
政府會計類：政府會計　工業會計制度　棉紡織廠成本會計
審計學類：審計學　政府審計
其他會計類：會計報告　決算表之分析及解釋
法規類：決算表之編製及內容　公司法　直接稅法令　保險業法規
商業類：商業常識　商業概論　商業應用文作法（上下冊）
統計類：統計學

各種簿記會計書本均有習題詳解專供各校教員參用憑學校證明文件方可發售

立信會計圖書用品社
總發行所：上海河南中路三三九號　電話九六四一五
南京發行所：南京中山路二一三號
重慶發行所：重慶林森路中大街五號

靈芝草義展　展期兩天
地點：八仙橋青年會禮堂　日期：二月四日－五日
最後兩天　欲看從速

天蟾舞台　上午十時開始售票　90560
減捐之後調整座價：二萬二　一萬九千五　一萬四千五　九千元　七千元　五千元　三千元　客票暫停
程硯秋　李少春
今明兩夜連演　全部武松　李少春　高維廉　魏蓮芳　毛慶來
全部梅妃　程硯秋　儲金鵬　吳富琴　蘇連漢
梅妃劇目一斑

中國大戲院　TEL. 97177　93072
今夜獻演　太平天國　四堂大佈景
調整座價：九千八　五千八　四千八　八千三　五千八　三千八　一千八
金錢與良心
一場大血戰
明天元宵日戲　走麥城（頭二本）（三四本）　蝴蝶夢　大劈棺　明末遺恨（全部）

明星　電話30590　真假夫人　何時歸
東方話劇　一步登天
滬西　大飛虎

大舞台　90200　92020
再低座價　今夜獻演　軋得足裏足
天王禪寺　羅漢大操　惡頭陀夜盜王冠　方玉琴挖心祭靈
掌心劍　御夫術　打羅漢堂
白玉艷　懸空飛行
原有陣容　新添人馬
明天元宵日戲　荒江女俠二集

龍門　T.35175　合家歡
國泰　T93188．95962　桃花朵朵開　人約黃昏後

共舞台　榮記
今天日戲　濟公活佛
血濺慈雲庵
今夜　大破黑店　打得厲害
艷舞新紀錄　歡喜舞
真正硬堂四變
第六集　七劍十三俠
陣容之硬足以壓倒一切

黃金大戲院　84114
裘盛戎　世艾菊
今天夜戲　麒麟童　李玉茹　盤絲洞　斬經堂
明天夜戲　全部追韓信　紅娘（全部）　洛陽取
注意預告　徽欽二帝

中央　81062　92780　直上青雲　兩人得財

廣東戲　虹口　燕傷心　桃花扇底兵

強國必先強種

育嬰妙品

壽星公煉奶

世界著名　奶國出品

獨家經理
華商新華行股份有限公司
上海圓明園路五五號　電話一一六六九



百雀牙膏
清氣化膩　潔齒滅菌
富貝康無限公司精製

百雀香粉


## 婦女與家庭

每星期二出版

### 家庭經濟我見

陳幼敬

每對夫婦們的心中，總希望著美滿家庭的生活，和怎樣使家庭幸福的增加。但是，阻礙家庭幸福，唯一的主要原因，就是經濟問題。由於經濟上的缺點，足使夫婦感情的破裂，甚致造成「離婚」的痛苦！所以筆者，特提出幾點意見：

㈠支配：　就是說：要具有下列三個條件：一．量入為出，二．收支平衡，三．適當理財。所謂量入為出，就是夫婦應該根據自己經濟收入，來支配日常家用。所謂收支平衡，就是要正確預算，使收支適合。所謂適當理財，就是一方面須要顧到最低生活的限度，一方又要注意籌劃意外的費用。倘若支配適當，決不致入不敷出，有欠債的可能，亦決不致有臨渴掘井的憂慮。丈夫收入少，可以發展難關，否則雖收入多，反而會捉襟見肘。就是因為合理和不合理的緣故。

㈡開源：　夫婦倆，倘若無殘廢的情形，和沒有相當生產的能力，最好不要「坐吃山空」，宜謀一適當職業，及從事家庭副業。一方可以貼補家用，一方可以促進財富，經濟寬裕，夫婦情感自然增加了。

㈢合作：　首先要注意到，夫婦間決不可有自私的心，雙方要明瞭對方經濟的狀況，以免加重經濟上的負担。切實坦白的合作，解除經濟方面的困難。夫婦對於經濟，負有一種義務，不能一方盡情享樂任意揮霍，一方則含辛茹苦錙銖必較，造成苦樂的不，反不能補償經濟上的瀉厄積蓄起來，以備不時的用處。如逢失業，亦可減輕負担，不用担憂。若要做到有飯大家吃有錢大家用的地步，經濟公開，自有辦法。

㈣節約：　勤勞則不致餓死，節儉則不生貪慾。家庭中最主要的，就是節約。怎樣能節約呢？一．在不妨碍工作範圍內，最好自己操作，不要僱用僕役，一面可以節省金錢，不受閑氣，和從中揩油的害處；一面可以增加烹飪和縫紉的經驗，不要倚賴他人。二．力加屏除無謂的應酬，不正當的娛樂，和不良的嗜好，因為這幾種，均能使經濟竭蹶，甚致為了經濟恐慌，造成犯罪的結果。三．婚喪喜慶的重大事故，應斟酌自己經濟能力，在節約原則下，盡力節省，不要硬要面子。

㈤正確：　夫婦的愛，決不要含有虛榮的心，甘受金錢的引誘，要有同甘共苦的精神。因為一有了虛榮，就要造成奢侈的生活，浪費金錢，在對方賺錢的時候，不加愛惜，一旦收入毫無，又不免歧視，致發生夫婦間意見的不和，變成了柴米夫妻的姻緣。要認識清楚，血汗的金錢是不容易賺的，愛惜金錢，就是愛護對方。

我們要知道，合理的家庭經濟，可以維持家庭的快樂，可以促成夫婦生活的美滿，所以夫婦們都應該徹底注意，這個重要的家庭問題！（却酬）

### 新家庭的金科玉律

不論你所住的地方是大是小，終得有一個你自己的家庭。

切勿在吃飯前，支哩咕嚕，說一些使人聽了厭耳的話，飯後也切忌。

時常避免滔滔不絕的爭吵，刺刺不休的辯論，其實所為的事，都是不值得大張旗鼓的。

時常互相妥協，這是離婚的最好「抗毒素」。

與寬同情，與彼此諒解。

尊重對方的長處和親友。

要把你的家庭建設，視如宗教的信仰上帝。常常要以寬恕的精神來對待你的對方，你將會感到美滿家庭幸福的。

以上各條請問你奉行了嗎？（安娜）

### 如何糾正口吃

尋常一個三四歲的孩子，他們的說話機構大多還未能操縱裕如，有幾個字是他們難於吐述的，有幾個音他們常不能發得正確。有時候這些字就使他們期期艾艾鬧口吃病。

倘若發生了這種情形，切切立即以正確溫緩地訓練他。向他說一遍就够了。不要對着這樣一個三四歲的小孩子，使想教他語音學。不必以任何說話方式訓練他。你應該將注意力集中於完全易引起口吃病的字音上。這種口吃病常易與一種嚴肅的相混淆，以致造成了若干原可避免的麻煩。

孩子們在開始講述複性語句之時，原是容易犯口吃的。當這種情形發生時，留心你的眼睛，不要注視孩子的臉，表示你正忙着旁的事情，雖則暗地裏正在留心聽着他。

口吃是因為孩子嘴裏說話的部分用了過多的力，因此頓止了，假使他能有時間調整，他會重說一遍，比前說得慢而說出了所想說的事情。你若叫他停下，糾正那個字的發言，是沒有用的。他正在想表達腦中的一個思想，當那思想因你糾正他發音而被阻止的時候，否則阻力加重，只有更使口吃嚴重而已。

假若孩子在某一個字上頓止說不下去了，和悅平靜地看着他，然後說，「我看你今天早晨很够忙的了，現在去喝杯水吧，我在這裏等着聽你。」

你轉移他的注意力，給他充分時間恢復情緒。你給他一種平靜信賴的氛圍，他將感到輕易。造成口吃病的緊張情緒於是會慢慢鬆弛，他說起來便好得多了。有真正的說話缺陷病的孩子是很少的。假使發現有此種缺陷時，便應立即請專家診治。

向小孩說話，要說得清楚而慢。不要應用嬰兒的話言。不要對刁嘴用笑容加以讚許。刁嘴並不是件好笑的事，兒時不加糾正，長大便難得改了。在此時你應將這一個字清晰地說一遍。然而也不必連續訓練他。孩子們是要仿家庭裏的語言的，只要那是好的語言，他們的話自然隨着變好。給他們充分的時間學習。（德）

神的教育　王作卅作

### 鬆糕

新年食品之一　黃石

鬆糕，他的形狀大小方圓不一，但說到他的來歷，却有蒼和名喚定勝糕的相同的做法；他的質地是鬆鬆的，軟軟的，沒有年糕那般硬性，又因為一蒸便熟，故而一直就為精明的主婦所使用着。現在我們且捲起了袖，來試驗一下吧。

原料—米粉三份。赤豆一份（熟而不爛）。糯米粉二份。白糖二份。

以上四物皆為製糕之基本物，而其份數則隨所備可酌量增減之。

他若豬油，黑棗，胡桃肉，荳沙，玫瑰花（茶葉店有售）等等皆隨自己之喜歡而添加。

器物—大約八寸之小蒸籠連蓋一套，以及盛粉之器皿。

步驟—取米粉三份，和以糯米粉二份共同拌和均勻加入容器內，加以溶入白糖二份之沸水，而調散拌之成粗顆狀之細粒，再加以煮熟之赤豆一份（去湯），而拌勻之，然後分佈在微溫的蒸籠墊布上，其厚薄則以不超過一英吋左右為最佳，上面加上豬油，黑棗，玫瑰花等物，以成美觀之圖案，諸事備就，將蒸籠放在普通之鐵鍋內以水蒸之，約十分鐘左右，面上所放豬油已開始溶化，這就是提示你，那糕已煮熟了。若是你要製夾沙的呢，那也是一樣，就在放粉時，祗及其半，待蒸熟後，在上面均勻的散佈一層荳沙，而後再加以粉料，則在切開時，就成荳沙夾層哩。

### 瞎眼奶古醫法

瞎眼奶俗名也，西是乳頭陷不實，致使小兒不能吮乳，此係嬰部不能發達健全，有似天閹者然。

用胡桃殼之預防治療法雖不失為良法，然於臨產期不遠或既產後，不克為之時，不亦遺憾。

今就經驗所及，本學術大公無私之旨，錄一方於後，以俟海內明達有以教之是幸，並供患者採用。

筆者執行中醫業務有年，有患此者就診於予，將及臨產矣，不愧一試上述療法，姑擬一藥方予之，囑其試服三劑，而病者遵服三劑，乳頭竟得出出，欣幸無似。之後，繼試數人皆效。原方列後：（按照方加減施治亦無不可）

蜜炙綿黃芪八錢，上安肉桂一錢，炙升麻一錢五分，頂大當歸三錢五分，香白芷片一錢五分，炒肥知母二錢，細淨木通六分，淨柴胡一錢五分，苦桔梗一錢五分，鬼刺三錢，乾薑一錢，水煎溫服。（氫盦）

### 代郵

㈠朱心章君：承指示，謝謝！趙守山君該文稿酬當止付也。

㈡徐元英，王蔚儂，楊子明，施伯甫，韓大中，余榮德諸君：函及稿皆已轉寄燎仁女士矣，祈念。

㈢馮家駿君：與友發有問題，當請可靠之西醫，恕不詳。

㈣泛舟，一個患病之姊妹二君：已請本報社會服務欄辦理。

㈤張瑞，譜浪，顧同高三君：請示地址，俾奉稿酬。

編者白


惹人憐愛

Albolene

霞白倫 護膚聖品

真正美貌的女子，須有嫩膩的肌膚，潤澤的面容，鋪以濃妝淡抹，豈不嫵媚多姿，惹人憐愛？不過日常化妝脂粉，市區塵垢，以及風日侵襲，有剝激皮膚，堵塞毛孔之害，可使面容粗黑起斑，加速衰老，應日給美國著名護膚劑霞白倫，以為潔之，滋潤之。本品為施於一切化妝物之護膚劑，質地純粹柔和，美國美容院，醫院以及皮膚專家，普遍採用，已歷十年於茲矣。

備有護膚秘訣小冊函索即寄

中國總經理　生利貿易行　上海江西路三二〇號

公司藥房均售

美國麥克生大藥廠出品　始創於一八三三年
McKESSON & ROBBINS, INC., NEW YORK, N.Y.



家庭良伴

家庭

第一集第二集不日三版出書
內容豐盛　印刷精美

•第十三卷第五期業已出版•

七色精印封面　雙色十套面　彩色十六版面　每冊售價二千元

編輯兼發行人：徐百益　總經銷：五洲書報社
•人生出版社出版•　•山東路二二一號•



康福麥乳糖

中西未有過從

上海淡水路三十一號正德藥廠發行



婦科　郭太華女醫師
診所：寧波路一八二號（近江西路口）
診時：下午二至五時
星期日預約
電話：一三七七二

皮膚花柳專科　彭玉書醫師
前任中山大學教授　九州帝國大學醫學士
診所：靜安寺路同孚路口中國銀行三樓
診時：上午九至十二時　下午四至六時



滬劇樂府
皇后
第一天字號
演出：山歌劇團

華德
長治路近大源路一三一〇號
今天獻映
劉瓊　秦怡　合演
國防第一部抗戰大機構
忠義之家

滬東：王丹鳳　民族的火花
國泰：萬象歡騰
西海：飛驚人間　江湖俠侶
光陸：南海幻遊
平安：外國血子滴
大滬：神鷹萬里
新新

八千里路雲和月
陶金　白楊　周峯（領銜主演）
滴滴熱血，灌澆國族的嫩芽！
團團心火，燃燒全民的怒花！

大華　滬光
今天天滿客
錦繡天堂
米高梅五彩歌舞極峯巨片

千呼萬喚　望眼欲穿的
蒙難夫人
袁美雲（主演）
編導：王引
徐立　袁靈雲　余琳　許良　戚靜　蒙納（合演）
遠東影片聯營公司發行

金門　大上海
今天
玉堂富貴
但尼凱　薇拉愛倫　合演
瑰麗五彩歌舞巨片
天天客滿　盛況不衰

金國
濟公活佛　二本
萬象劇團通力演出

杜美　原子飛金剛　續集
平安　續集　混江龍血戰飛虎盜
泰山　敢死警備隊
國泰　搖錢樹

皇后大戲院
連映連滿　各報評論　一致讚譽
遙遠的愛
趙丹　秦怡　吳茵（主演）
陳鯉庭（編導）
中電出品

麗都
火林艷鬥
夜夜春宵

美琪
自君別後
美琪即將獻映

南京
埃洛弗林　北奔

大光明
風流種子

卡爾登
飛虎忠魂
FLYING TIGERS

國泰
戲鳳
大中華
金馬玉堂

國聯
鐵骨冰心

新光　巴黎
長相思
周璇　舒適

金城　金都　文化會堂
湖上春痕
顧蘭君　嚴俊

容小意　李清
驚絕　險絕　奇絕　悲絕
秋水伊人

大上海
周璇　龔秋霞
大中華影業新片發行陣容

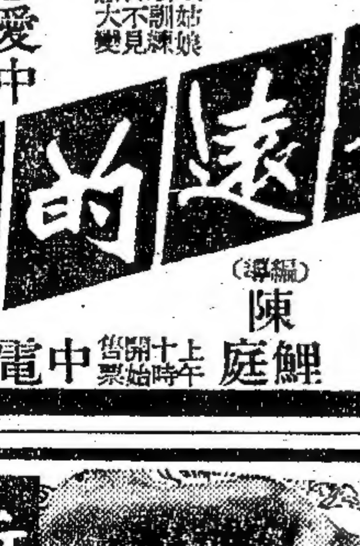

# 春秋

## 凡卡

契珂夫著　李孟飛譯

（多少孩子在聖誕節裏歡樂地獲得豐富的禮物，多少孩子在聖誕節裏眼巴巴地望着淒涼的空虛。）

九歲的凡卡茹柯夫，已經在阿賴克平皮鞋匠那裏當了三個月的學徒。在聖誕節前夕，他並沒有上床去睡覺。他直等老闆夫妻倆和老師父們出去做彌撒的時候，才從老闆的碗櫥裏取得了一小瓶墨水，和一枝筆尖鏽銹了的鋼筆桿；然後在他面前攤開了一張揉皺的信紙，他開始寫了。

在前，不管怎樣，他決定寫第一封信，他偷偷地怯怯地望着門窗，對着黯淡的聖像看了幾眼。聖像的兩邊的木架上，掛滿了鞋楦。他深深地一聲淒然的嘆息。信紙擺在長凳上，他自己也就跪在長凳的面前。

「親愛的老爹康斯坦丁，馬加瑞契」，他寫道。「我寫一封信給你。我敬祝你聖誕節快樂和上帝保佑你。我沒有爸爸和媽媽，你才是我所有的」。

凡卡向窗上瞧了瞧，窗上正反射着他的燭光，栩栩地影出了他的祖父，康斯坦丁，馬加瑞契，他是茲希弗立夫先生家裏的看夜人。一個矮小，瘦弱，而精神卻特別健旺的六十五歲的老頭，一雙爛紅眼，永遠是那麼笑咪咪地。他整天躺在傭人們的廚房裏，老是和廚子們鬧着玩。晚上，裹着一件寬大的羊皮襖，提着一根木棒，一步一跑地在他看守的地點周圍巡邏着，身後，跟隨着兩條低垂了頭的狗，一條雌叫卡許坦加，叫維恩的是一條雄的。那條雌狗奇嗎這樣的呼叫牠，因爲牠黑色的皮毛，瘦長的身體，而又象似一條泥鰍。維恩是一條罕有的馴良的雄狗，牠和善地望着陌生客和望着主人一樣，可是人家並不相信牠這麼溫順，在牠順從和卑賤之下，儘藏着更多可奇究的惡意。沒有一個能比牠更狡詐如何去竊取或偷吃一塊醃肉，如何溜進伙食房去偷取農夫的小雞。不止一次，牠的後腿差一點被打斷。又被懸吊了二次，每星期牠總是被鞭撻得幾乎死去，可是牠還是復活着。

凡卡的老爹，每逢某一個時候，準是站立在門邊，向着那村裏教堂的光亮紅色的窗戶眨着眼，他的腳在高統的皮靴裏頓踏着，在庭園裏戲弄着人們。他的木棒吊掛在腰帶上，爲了冷，他縮緊了自己的身體，間斷地嗆着老年人的乾咳嗽。時時向婢女或廚子膳嘴。

「你們可要一點鼻煙嗎」？他問道，一面取出他的鼻煙盒給女人們。女人們也就嗅了一些在鼻子裏，馬上就打起噴嚏來了。老頭兒就如發狂般地高聲大笑大叫：

「噫嚏打出來呀，否則它會把你的鼻子都凍結了呢」！

他也把鼻煙給狗嗅。卡許坦加打着噴嚏，急急地扯牽牠的鼻子，光火地跑開了。維恩謙恭地拒絕了這個玩意兒，只是搖動牠的尾巴。這眞是個好氣候，一絲風也沒有，只是清澈而結霜的黑夜，整個村莊的白色的屋頂上，一陣陣炊煙從煙囪裏冒出來，樹木被嚴霜裝飾着白銀，倒處是厚厚的雪堆，你能看到白茫茫的一切。天上明晶的星星，燦然地閃爍着，天河澄清地橫亙在一邊，似乎是專爲這佳節，用白雪堆琢得非常的光滑。

凡卡嘆息了一聲，筆尖向墨水瓶裏蘸去，繼續地寫下去：

「昨晚我受到一頓毒打，老闆一把頭髮把我拖到庭園裏，用敲皮鞋的鞋楦狠命地打我，因爲當我搖擺他小鬼的搖籃的時候，不幸我竟睡着了。在這一星期中，老闆娘吩咐我洗滌一條青魚，而我先從尾巴弄起，所以她拿起青魚，把它的鼻尖刺戳着我的面孔。老師父們還嘲弄我，帶我到酒肆裏去偷伏特卡（酒名），還使我去偷取老闆的胡瓜。老闆就不顧死活地把我亂揍。沒有好吃的東西，早餐是麵包，中飯是稀粥，晚上又是麵包。紅茶和酸菜湯祇有老闆夫妻倆能狂飲大喝。他們令我睡在門廊內，然而當他們的死小鬼哭叫的時候，我根本就不能睡，因爲非得去搖搖籃不可，親愛的老爹啊，看上帝的面吧，把我帶到我們鄉村的家裏去，我再也受不了呢……我向你跪拜，我會永遠永遠地祈禱上帝，領我去吧，不然我將會死掉……」

凡卡的嘴角撇了下來，用他骯髒的拳頭揩拭着眼睛，咽嗚了起來。

「我會給你研煙草的」，他繼續寫下去，「我爲你祈禱上帝，要是我有甚麼錯處，那你鞭撻我，如那灰色的山羊一樣好了。假使你以爲我找不到工作，我會去問總理的，看上帝的面，讓我來擦皮靴，或者我來替代斐德卡做收羊。親愛的老爹，我再也忍受不了，它會虐殺了我……我要私逃到我們的鄉村裏來，可是我沒有靴子，我怕這嚴寒的氣候。當我長大起來的時候，我會照顧你的，誰也不想傷害你。當你逝世的時候，我會祈禱你靈魂的安息，就像祈禱我拉甘蘿媽媽一樣。

「關於莫斯科，這是一個碩大的城市，那還有許多富人們的房屋，許多馬，可沒有羊，狗倒也不見得狠兇惡。兒童們在聖誕節都不佩戴星章，誰也不許在唱詩班裏歌唱。有一次，我看見一家店鋪的櫥窗裏，掛着釣魚的竹竿，釣子和纜索，廉價出賣，那釣鉤無論捕捉那一種魚，都是非常便利的。還有另外一條魚鈎，它能釣起一條一磅重的大鯰魚。還有出售槍的舖子，有些像老闆所用的那枝槍一樣的。我斷定一管槍總得化一百個盧布。肉莊上有山鷸，鷓鴣和野兔，可是誰去把它打來，或是它們從那裏飛跑來，店裏的人卻不願說的。

「親愛的老爹，在主人們的聖誕樹上，替我摘一顆金色的胡桃，藏匿在我綠色的盒子內。向主婦奧爾甘，依格娜伊芙娜說一聲，說是這胡桃是凡卡所討取的。」

凡卡痙攣地嘆息着，又向窗凝視了一下。他記得他的老爹慣常跑到森林裏去伐一棵聖誕樹，還帶着他的孫子，多麼快樂的時候啊！嚴寒在老爹的脚下折裂地響着，凡卡也照樣地跺着。在砍聖誕樹之前，老爹吸着鼻煙管一下鼻烟，又和可憐凍僵的凡卡取笑……那些小樅樹披戴着霜，呆呆地佇立着，不知那一棵是在等死。突然，一隻野兔不知從那裏跳躍過來，一下就竄到雪堆裏去……他的老爹禁不住的大叫了起來：

「捉牢牠，捉牢牠，捉牢牠！啊，短尾的鬼東西！」

當聖誕樹砍倒之後，他的老爹把它拖曳到主人的家裏，他們就開始替它裝飾。主婦奧爾甘，凡卡最光榮的朋友，爲它忙碌不堪。當時凡卡的媽媽，披拉蓋婭還活着的時候，奧爾甘主婦總要給他幾段甘蔗，空閒的時候，她教他念書，寫字，從一數到百，甚至還來玩四組跳舞的遊戲。當披拉蓋婭死去的時候，他們把孤兒凡卡送到廚房去和他的祖父一起，再從廚房裏把他送到莫斯科皮鞋匠阿賴克平那裏。

「快來吧，親愛的老爹啊」，凡卡繼續寫着，「我懇求你，看上帝的面，把我從這裏帶走。可憐可憐一個瘦弱的孤兒吧。在這裏，他們總打我，又是餓得要命，我不能告訴你我是多麼悲傷，我老是叫喊着。有一天，老闆用鞋楦亂敲我的頭，我就倒了下去，把我揍得死去活來。我的生活是太慘了，比不上一隻狗喲……我向亞麗奧娜和一隻眼狄燕以及那個馬伕問候，可不許讓那一個傢伙去我的口琴。你的孫兒依凡，茲休考夫，親愛的老爹，準得來的呢」。

凡卡把信紙摺成四疊，插進在晚飯前化一個銅板買的信封裏。他想了想，把鋼筆蘸向墨水瓶去，隨即寫下了地址：「鄉村，我的老爹」。於是他抓抓頭，又想了想，再添加了上去：「康斯坦丁，馬加瑞契」。他很高興，因爲沒有人來干涉他的寫信，他帶上了帽子，忘了披上羊皮大襖，外衣也沒穿，衝上街去。

他在晚飯前曾詢問了賣家禽的夥計，他才知道信得投入郵箱裏，從這裏，他們會把信件分送所有的地點。由醉熏熏的郵差郎搖着鈴鐺駛着馬車挨戶送到。凡卡奔跑到第一個郵筒，把他的信從口縫裏滑了進去。

一個鐘點以後，他抱着甜美的希望熟睡了。在他的夢中，他看見了火爐，在火爐旁坐着他的老爹，並攏着他赤裸的腳，正對着廚子唸着信，維恩搖着尾巴徘徊在火爐的四週。

三輪車夫（木刻）·劉峴·

## 燭影搖紅

### 新春懷故友　用黃季寬韻

顧一樵

水木清華，晚荷風裏蓮池小，紅搖燭影祝新詩，歲歲遨多少，廿載陳跡未了，幾疑夢，林投馬，蓬萊飛渡，碧海桑田，白雲縹緲。紫氣歸平，殘香寶鼎盈酒，大江春水向東流，兩岸青青草，不待月圓花好，這閒情，良宵共老，幾番撫唱，幾度龍吟，幾聲猿嘯。

### 燭影搖紅

黃紹雄

回首塵和，鬢斑淡靄山城小，紅搖燭影奉風詞，清興知多少，兩數光陰過了。念往事，分投林鳥，幾多依戀，四景繁懷，空勞夢擾。如棘奔申，滄桑唯許頻添酒，纔淺荷後又黃花，滿院飲枯草，莫道閒情投好，亦難能，投閒到老，幾番弄筆，幾度沉吟，幾聲長嘯。

## 無月之夜

·茅苓·

無月之夜
寂寞
遊子的心
失去了
憑藉

## 期待的夢

·茅苓·

每夜
期待着
做這樣一個夢——
夢見
逝去的母親，活着，
我偎倚在她的懷裏
痛哭，傾訴
自己的委屈
有溫順，慈祥，
慰撫的手
按在我的額間；
有同情，傷感，
愛憐的淚
滴滿我的臉面，
我們相對着
湛情地，淌流
感激的眼淚
我們的淚水融和着
如同我們血液的一脈
——每夜
期待着
做這樣一個夢。

## 一寸山河一寸血

葉劍風　158

「這個「八」的吉利解釋，也是我們中國的流行物；好像根據那句俗語『如要發，不離八。』除此以外，也推想不出其他高妙的學說來。如今萍子既然囑咐你注意『八』的秘密，說老實話，這是要用日本腦筋去推想的。你在你現在已有幾種疑難，不妨說出來，大家參詳一下。」鶴見繼續他的解釋。

「我認爲我推想的這幾種，還不充分，剛才不久，不是適當給「〇十二」嗎？其中也有這麼一條。也許他可以給我們一個比較滿意的答覆。至於我所推想的第一種，恐怕萍子口裏的『八』，是指着參謀本部所擬，那個『大東亞程序推進，八大先頭秘密站』！」

「這是什麼時候宣佈的？」我問。

「還沒有宣佈，我只見到未來事案，也是一位同去從部裏弄出來的。」

「所謂大東亞程序……？」我沒有聽見過這個名詞。

「這是第五縱隊的新貢獻，其實也是伊藤博文以來的老調；無非什麼「要征服世界，必先征服東亞」等等。現在雖已發動大陸戰事，在近衞和少壯派眼光裏，這個擧動，簡直不成問題。最要緊的，乃是對付英美蘇法的對策。據他們想，估個中國，僅僅是個序幕。對蘇的主要方式，是先設立八個先頭秘密站！」

「八個？」我有些懷疑 八個似乎太少。

「是的」，鶴見又換上了一枝烟捲，「正是八個秘密兵站。」

「大約不外乎香港，海防，新嘉坡……」

「不必亂猜，你這思想，不合日本邏輯，讓我說給你聽罷——先說對付蘇聯方面的；蘇聯橫貫歐亞的鐵道，離日本最近的一個據點，乃是赤塔……」

「什麼？」我認爲鶴見說錯了。

「赤塔」鶴見又重複了一句。

「不對……」我很有把握的反對，「你不是說蘇聯鐵道距離日本的最近據點麼？」

「不錯」

「您既是赤塔？連小學生都知道橫貫歐亞鐵道終點，乃是海參崴，他距日本最近。」

「哈哈，哈哈！」鶴見狂笑了起來。

「您嚴我？」我有些不服。

「老大哥，」鶴見仍舊笑着，「像太小看日本了！至少，你還沒有知道日本軍部狂到了什麼程度啊！」

「噢！」這一點我很承認。

「自從九一八之後，日本的國防部，以東京爲中心，對大陸各部，早已蠶上了一個二千五百公里的大圈，國防的外沿，早已伸到蒙古以及中國東北沿海各區。現在這個大圈，據他們看，已經變成二層內圈了。您老大哥還在做夢呢！」

「哦！」我承認確乎是在做夢。


# 輸入臨時管理委員會執行委員會公告

第七號

茲本會輸入限額分配處遷入中山東一路（外灘）十七號六樓辦公電話一五一四〇，一五一四六，一五一四七，一五一四八，一五一四九恐未週知特此公告

中華民國卅六年二月四日　輸入臨時管理委員會執行委員會秘書處

# 標賣五金器材及油漆公告

滬（卅六）機字第二二六〇號

本廠受蘇浙皖區敵偽產業清理處委託標賣敵偽五金器材及油漆一批種類繁多不及備載印有投標須知及標賣物資表凡有意標買者可向九江路五十號三一〇室本廠總管理處索閱以便遵章看樣投標看樣日期二月四日及五日兩天投標期限二月七日下午四時截止開標日期二月八日下午二時半正特此公告

◎注意：本次標賣各項物資於看樣時先行「公布底價」

資源委員會中央機器有限公司上海機器廠

# 中央信託局蘇浙皖區敵偽產業清理處標賣查獲敵偽物資公告

滬查標字第十一三號

本處茲標賣[illegible]倉庫[illegible]等處敵偽物資[illegible]凡欲購買者可向本處[illegible]中國銀行[illegible]

中華民國三十六年二月二日

# 中央信託局代理出售政府物資財產委員會第七十七次定期標賣物資公告

標字第81號

物資名稱　棉紗，棉布，各色紙，鹽酸，酒，車油，什油，馬達，桂皮，磁料，鐵絲，染料，油墨，空木桶，空油桶

看樣日期　二月一日三日

投標日期　二月四日上午十二時止

開標日期　二月四日下午三時

本會地點　廣東路八十六號（四川路角）三樓

注意：以上標賣各項物資於看樣時先行「公佈底價」

# 財政部清理偽中央儲備銀行上海區處公告

滬財清財字第三號

查偽中央儲備銀行租用外灘廿三號[illegible]各保管箱前經本處分別通知各租戶限期來處辦理申請開啓手續[illegible]茲查尚有[illegible]等租戶[illegible]自二月一日起至二月十五日止來處申請開箱[illegible]

中華民國卅六年二月一日

# 上海市公用局佈告

字第一五二號

（爲國字牌照汽車須登記檢驗國京國浙國蘇……等汽車概須登記換領牌照否則處罰由）

凡曾在公路總局各監理所請領國字牌照之汽車如行駛本市區內一律須自即日起至二月十四日止依限駛車來局登記檢驗（牌照免換）[illegible]

中華民國三十六年二月四日　局長　趙曾珏

# 津浦區鐵路管理局駐滬辦事處公告

津滬（卅六）字第八八號

查本處在滬採辦路用器材爲數甚鉅茲爲清查及徵詢起見凡業經向本處登記之五金，橡膠，化工，皮革，電料，木材，工業原料，服裝，印刷文具進出口商行及其他有關路材料之廠商[illegible]前來上海武昌路一七九號本處辦理登記手續[illegible]自即日起至二月二十八日止[illegible]特此公告

# 京滬區鐵路管理局警務處代爲懸賞招尋失物啓事

茲有張東蓀先生於本年元月十七日上午七時乘凱旋號京滬特快車抵北站因北站內旅客擁擠致遺失黃色皮箱一只內附公文要件本處除偵緝外特代登報招尋如有拾獲該項箱物者請送至北站大廈本處驗收當從豐酬謝以待決不食言此啓

計開　黃色皮箱壹隻　民主同盟政治宣言一本　西服一套　馬褂一件　法幣陸拾萬圓

# 上海市油脂商業同業公會爲徐欽葆等非法組織石油業公會緊要通告

查徐欽葆等非法組織石油業公會係爲工商團體組織法令所不許前由社會局時作飛錯誤致使社會局有此不適法之批示業經本會呈請社會局糾正在案今徐欽葆等尤復一意孤行擅自非法籌備[illegible]特此通告

# 上海市魚商業同業公會緊要啓事

[illegible]

# 上海市石油商業同業公會籌備會通告

本會奉社會局組（卅六）字第二〇二三號批示[illegible]即日籌備[illegible]推選籌備主任徐欽葆[illegible]凡經營石油類（包括火油汽油柴油機器油等）之公司行號即日派員前來本會辦理入會手續[illegible]會址虎丘路十四號中實大廈四樓光華火油公司四十七號[illegible]

籌備主任　柯蔭初

更正啓事　昨日所刊「上海市石油商業同業公會籌備會」通告一則同業公會之「公」字均誤植「工」字特此更正

# 中國蠶絲公司推廣桑苗通告

本公司備有實生桑苗三千担日本桑苗十萬株凡各省蠶絲機關[illegible]

一、實生桑苗無價贈送[illegible]

二、凡公私農場[illegible]

三、桑苗之包裝及運輸[illegible]

四、申請登記領用之時期自通告日起至二月二十日止

中國蠶絲公司啟


# 自由談

## 不盡戲法滾滾來　鈔票變成大理石

勝利後，我們常常看到許多「高明」的「戲法」，令人拍案驚奇，無奇稱絕。普通的大家都已記在心裏，不必再提。現在再來提一件新鮮的事兒，「愈變愈奇」有「出神入化」之妙，正是：「不盡戲法滾滾來。」

「黃金變銅」和「黃金變黃」的「花樣」，都已「領教」過了，這裏要向各位介紹的一套「新奇魔術」，是：「鈔票變大理石」。據稱：中央社香港三十一日電，香港報紙，於是日載中央銀行前曾在美定印五百元鈔票五百箱，印就後即運抵印度，保存一相當時期後，始運往上海。最近有三百箱自上海運香港轉廣州，三十日自香港運抵廣州時，發覺其中有現鈔三十箱約八千萬元，業已被竊。香港央行當局，於啓箱時就發現箱中現鈔「不翼而飛」，（大概是乘了飛機之故。）而代以印度所製的大理石，十箱中的一箱內，大理石之外，還發現女用短大衣一件。香港央行代表稱：「現鈔究於上海，香港，抑或於廣州被竊，尚不能肯定；但相信失竊事係發生於印度。」他的「邏輯」是：「箱內既係印度製大理石，「當然」是在印度被竊。」

據說：這件「奇案」，又將不了了之。即使追究，而「發覺」已遲，失竊的地點，又難以「查考」，也追究不出什麼下落來。

八千萬元，數目「尚」小，但鈔票能變大理石，外加女用短大衣一件，這套「新奇節目」的「魔術」，卻是值得一提，讓大家賞光賞光，中國有這種「手段高明」的「魔術家」！

「黃金變銅」和「黃金變黃」的「西洋鏡」還沒有戳穿，現在緊接着又演了一套「鈔票變大理石」，「戲法何多」，中國人的「眼福」不淺。這類事情，如果一一都成了「懸案」，「變」的人「藝高人膽大」，膽子愈來愈壯，「花樣」也「愈變愈奇」，將來不知又會「變」出什麼「新花樣」來？（高武弘）

## 博物哲學

·威士·

**羅盤針**

你以爲是他告訴你方向嗎？不，是他從來沒有想到要來告訴你什麼。聰明的人不過以他爲參考。

**燈籠**

在黑夜裏，他走在人的前面，孤獨着，照亮你胸前的去路。該感謝他嗎？

不知，這一切握在你自己的手裏呢？

**原始人**

一億年以後，我們就是原始人，或者完全被稱爲野獸動物。

**卡車**

因爲他肚子裏沒有裝什麼貨色，所以走起路來隆隆隆地，特別叫囂得兇。

一路滿東西時，就沒有什麼吵的了。

## 二次大戰的內幕舊聞　捷克一小村莊飛來一筆橫財（下）

### 六百萬元美金普遍配給

**生命朝不保夕　黃金又有何用**

所以每一歲就給一千柯魯那（捷克幣名），我想總該夠了吧」。這個總鳳羅的軍官——他的名字在捷克斯拉夫政府的檔案中並無記載——就對他手下的軍官說：「誰知道明天我活不活？誰知道我能否看到柏林？讓我們把這筆錢分給村中的居民吧」。

總而，他又說：「軍曹，你去辦理這件事，設法使每一個男子，每一個女人，每一個小孩得到一份。問明每一個人的年齡，」

**薩斯丁村居民頃刻變成巨富**

在這個難題解決之後，他就躺在二張椅上，安然睡去了。

就在這個春光明媚的日子，薩斯丁村馴良的居民，突然變爲巨富，當日發出的款項，共計三億柯魯那（折合美金六百萬元）。

在最初幾小時內，薩斯丁村民衆驚得目瞪口呆了，他們都不敢相信自己的奇遇，不敢斷定是眞是夢，大一點的家庭，竟有拿到一萬五千至二萬「柯魯那」的。每一個人都像發瘋似的跑到店鋪中，盡情化用。

在一刹那間，薩斯丁變成了或許是歷史上通貨膨脹最快的場所。本來修一次面祇要三個柯魯那，現在要三千，村中整個經濟陷於混亂中。每一個人都成了巨富，勞動者都拒不工作，工廠全部停頓，商人把全部存貨都賣光了，價格高得驚人。

**頭寸太爛　物價扶搖**

當薩斯丁村中的商店把存貨都賣光之後，村民就得到附近的城村中去；於是這些地方的物價也就扶搖直上了。捷克東北隅彷彿發生了一次金融上的地震，而薩斯丁就是震源所在地。

但是村民並不是愚笨地把全部新獲得的資產一起用光，許多人在驚喜一陣之後，就把用剩的錢藏起來，埋在園裏或地窖中。

五月中旬，勃拉鐵斯拉伐銀行負責人檢查銀庫中失卻的鈔票，結果查悉：失鈔都流散在薩斯丁了。但是銀行不能強迫民衆交還款項，於是捷克政府祇有請他們自動交出，看他們的愛國心如何。

**村民愛國　獻金政府**

於是一椿令人不能相信的事情發生了：薩斯丁的村民開始發掘園地，掘出了一億一千五百萬柯魯那交還政府，其餘的一億八千五百萬柯魯那，大概是散失於其他城村了。

今日，薩斯丁已經恢復以往的平靜，田園風光，宛如夢境。但是一年半前飛來橫財的這椿奇遇，村民還是永難忘懷的。（家源譯自「國際文摘」）

## 寒假

·鄒武·

先生：「在南極地方，氣候終歲嚴寒，無所謂夏。」

學生：「先生，那麼南極的學生不是終年放寒假了嗎？」

## 雪（長想思）

·劉隨·

雪花飛，
憶越南，
越南砲火未闌珊；
僑胞和淚彈！
又飛雪，
雪何急？
念中偏有朔來寒，
雞蛋能「直立」！

## 老當益壯·白髮新郎　李石曾趣事

·錦霞·

學界名流兼政界要人的李煜瀛（石曾）先生，與吳稚暉諸老，同爲一時頭兒，李先生年近七十，日昨忽和林素珊女士舉行結婚，剃鬚作新郎，傳爲一時佳話，不讓熊希齡與毛彥文王正廷專美於前。

× × × ×

李先生對於飲食，過去力主簡與，習慣僅二菜一湯，因有：「中國李石曾的一餐飯，不及博士都××的一支煙。」的諺語。

× × × ×

歐美華僑在當地大都開設豆腐店，據說在「世界花都」的巴黎市內，也有一家「中國豆腐公司」，股東多半是我國要人，而李石曾先生曾一度榮任該公司經理之職。

× × × ×

李先生除旅行海外以外，終年常與一般學者研究學識。上海福開森路三九三號「世界學社」，更是他常到的地方。

× × × ×

據接近李先生的人所說，李先生過去在「世界學社」，時常接濟青年，每次看到女人，必定斜目而視，表示憎惡，但是在抗戰供職的差役，也不許攜帶女眷同宿。這個怪脾氣，今日想已改了吧？

× × × ×

太平洋戰爭爆發時，李先生適居香港，日寇侵入之前，他乘了最後一架飛機，直往檀香山，得以出險。

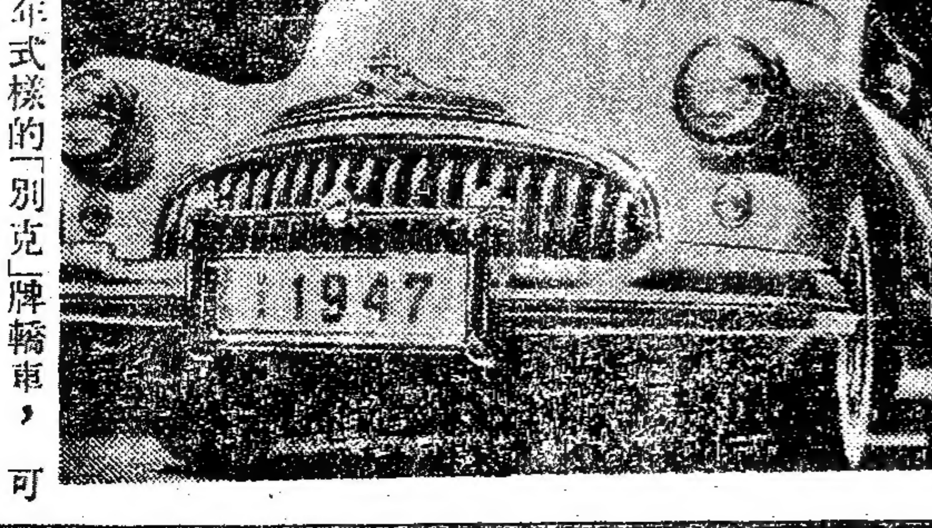


一九四七年式樣的「別克」牌轎車，可容六個客人。

# 精益眼鏡
全國聞名
總公司 南京路六合路口
分公司 遍設全國各大埠

光華 電話三三〇三五號
今明天 日夜二場 獻演
又一大喜劇！是部喜
（預定請早）（通場客滿）
日場二時半 夜場八時半
金條鈔票皆大歡喜 人為財死 想入非非
黃金萬兩
笑料如山 排倒海來而
上海劇藝社演出
陣容：韓非 夏天 梅邨 高洋 馮喆 洪薇 胡小琴 戴耘 韋偉
編導：洪謨

電話81200
辣斐
注意 今天日夜兩場 日場二時半 夜八時正
編劇：李健吾 導演：黃佐臨
為減低票價加演日場 敬告觀眾
女人與和平
辣斐大戲院 觀眾演出公司 同啟 傾力演出

萬人空巷看怪嬰！
兩頭怪嬰
假南京路新世界三樓 高樂歌場 公開展覽
今日展覽時間 下午一時起至六時止
門票每位二千五百元 兒童一千只
兩頭 四手 四足 生殖器一 臀部相連
一個頭在笑 一個頭在哭 一個頭在甜睡 一個頭在狂號

國際 續集 紅騎俠生擒轟天賊
打武鉅片之霸
新都

民光 三場 出水芙蓉
光陸 間諜案


## 上海市廣播電台

| 電台 | 週率 | 呼號 | 電話 | 地址 |
|---|---|---|---|---|
| 金都 | 820 | XLAB2 | 36020 | 中正中路582號 |
| 大中國 | 1310 | XLAE3 | 93330 | 直路250號 |
| 九九 | 1240 | XLAC3 | 82334 | 永年路149弄13號 |
| 亞洲 | 1180 | XLAA2 | 79665 | 滇路272號 |
| 福音 | 1120 | XLAG3 | 13661 | 博物院路128號 |
| 東方華美 | 1060 | XLAI2 | 91020 | 西藏中路120號 |
| 合眾 | 1120 | XLAG2 | 33092 | 吳江路23弄12號 |
| 元昌鶴鳴 | 1060 | XLAI3 | 82985 | 順昌路170弄7號 |
| 大陸中華 | 940 | XLAH3 | 92332 | 北京東路851號 |
| 中華自由 | 820 | XLAB2 | 76886 | 中正中路641號 |
| 大同 | 1360 | XLAF3 | 33445 | 中正北1路93弄2號 |
| 中國文化 | 1420 | XLAO3 | 90975 | 福州路679號 |
| 建成 | 1420 | XLAD2 | 87896 | 柳林路60號 |
| 新滬 | 1360 | XLAF2 | 73779 | 南昌路295號 |
| 新聲 | 1310 | XLAE2 | 16741 | 北京路159號 |
| 民聲 | 1240 | XLAC2 | 32304 | 威海衛路313號 |
| 合作 | 1180 | XLAA3 | 37712 | 南京西路830號 |
| 亞美麟記 | 940 | XLAH2 | 35877 | 成都北路470號 |


## 娛樂
國光 日夜四場 原子飛金剛 續集
山滬東 混江龍 血戰飛虎盜
劉瓊 鐵骨冰心
嘉興 蘇三艷史
國際 定座90021 程笑亭 偽巡長與女間諜
九星 電：82623 偷竊玉香

口琴音樂廣播
北平標準平劇團 專接喜慶堂會 電話84531
朱培聲 筱春山 潮流滑稽
薇快樂劇團 承辦廣播廣告 兼接喜慶堂會 服務週到 取費公道
於斗斗 唐英英 滑稽
沈菊隱 文化播音廣告

## 廚房
羅柏記●記開謝 遷移新址 擴充營業
羅德記菜社 電話83337
施興館 新開 電話76415
易小易
鴻運記 電話82100
福運園菜 電話95390
宋桂記 T91887
元宵菜 請先預定
徐成記 T81015
闊菜
太和園 電話84295
中報 分類廣告 每日發行特價七百元

## 招尋
無綫電 電話81453
照相機 徵求
徵求廠基
徵女友
待領
徵購 球磨機 壓濾機 馬達 鍋爐
凱雷 徵求各種行
精製薄荷腦 樟腦塊

## 聘請
同華藥房 90661 97550
延興西藥行 電話16415
益成證券號 大明油漆廠股票 電話九一八八〇
糖精 奎寧
水銀
美國福利行
徵求鋼琴
上海各大書店
合作或出讓

## 待聘 求職

## 招生
張氏速成英語
民生晨夜校 招生 十日開學
雷達無綫電校 招生
啟明英文夜課
書法
一鳴英專
正明函授學校
百樂門 舞
行餘書畫社
英語
璇宮舞
速記

## 名頂 名租
公寓廉頂
廉頂
店面讓
寫字間
召頂
雙間店面廉讓
機廠召頂

## 房地產
大空地
公寓
洋房廉頂
寬大廠房 廉讓

## 營業
鹽公司 永業 售鹽零躉 南京東路科發大樓電話一八七九九
醬油廠
北平古綉刀漆廉價出售
傢俱
粉撲
代打
工商界鑒
江灣元豫正醬園 電話87548
光耀 噴漆公司
大華
久大皮行 皮革鞋料

## 出售
西藥出售 CALCI-OSTELIN 新貨奧斯得靈 電19146 14143洽
★美貨高等顏料出售★ Chrome Oxide Green 氧化鉻綠 Lemon Iron Oxide 氧化鐵黃 圓明園路133號616室 電話17809號
梅博士
保管箱
廉讓
楠木壽器
機帆船一艘 有意出讓 電話85506
美國片機
廉讓
新到美國汽油引擎 5-7½H.P. 現貨出售 張鴻記行
中外新車 自由車

## 聲明
失單 聲明遺
吳士興 聲明作廢
懸賞啟事
童裝廠
現成針盤或合及住分租 洋召租作部或全宅出幢

## 名駕 汽車
大轎車
克蘭斯納
英牛蘇三槍蘭令
首批新貨到 菜運

## 遺失
倪金寶 俞錫華
聲明作廢
穆松離夫 王梅英 與 脫離夫妻關係 啟事
遺失公司登記執照聲明

## 醫藥
留日醫師唐耀陸 胃腸專家
肺癆專科周伯棠（主治）吐血 咳嗽 肺癆
神經弱 神經衰 遺精 早洩 頭痛 失眠
汪浩然醫師 神經系專科
積德堂咳嗽氣喘膏
經濟治療 白濁 下疳 橫痃 概收五萬
腎虧 生育無能
電療性病 ◀專科醫師詹念曾▶
腎病 中醫專科 陳柏年醫師